INÊS 249

SALÃO DO TURISMO 2024 DESTACA CULTURA E NATUREZA DO RIO EM EVENTO NACIONAL.
RIO DE JANEIRO, P. 4

O DIA

DISPUTA
PT NÃO TERÁ CANDIDATO A PREFEITO EM ANGRA DOS REIS PELA PRIMEIRA VEZ
INFORME DO DIA, P. 2

odia.com.br | SÁBADO, 10/8/2024 | Nº 26.335 | R$ 2,00

TRAGÉDIA NO AR

QUEDA DE AVIÃO MATA 61 PESSOAS EM SÃO PAULO

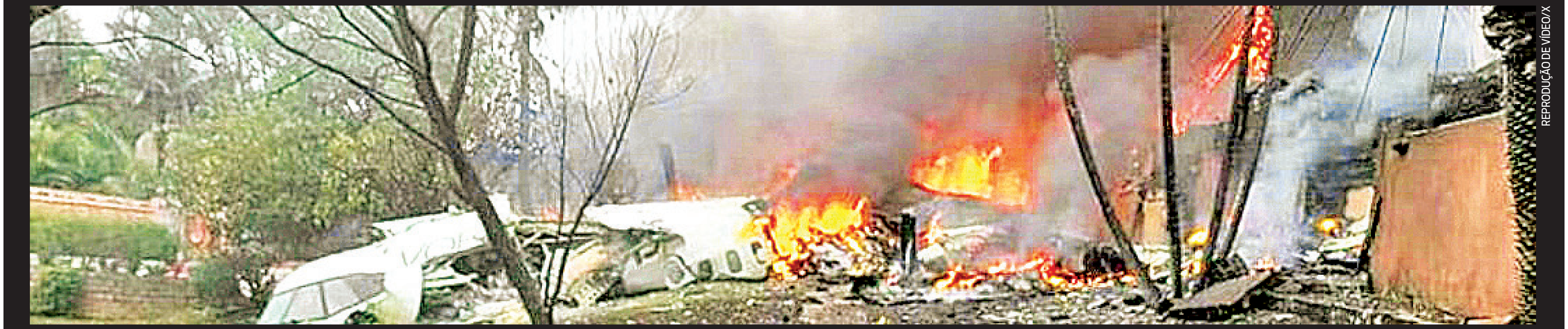
REPRODUÇÃO DE VÍDEO/X

A aeronave da VoePass, modelo ATR 72, saiu de Cascavel, no Paraná, com destino ao Aeroporto de Guarulhos, em São Paulo. O acidente, que tirou a vida de 57 passageiros e quatro tripulantes, aconteceu em uma área residencial de Vinhedo. Duas 'caixas pretas' foram encontradas e encaminhadas a Brasília, onde passarão por perícia. Um grupo de trabalho com integrantes dos governos federal e de São Paulo foi criado. A Polícia Federal investiga o caso. BRASIL, P. 8

PARIS 24

BERTRAND GUAY / AFP

ISAQUIAS QUEIROZ GARANTE A PRATA

Canoísta atropelou os adversários no final da competição, ganhou três posições e faturou a medalha olímpica em Paris: 'Muita gente não acreditou em mim. Foi um alívio enorme'. **P. 15**

MARTIN BERNETTI / AFP

BRONZE: PIU SOBE AO PÓDIO

Alison dos Santos superou desempenho ruim nas classificatórias e conquistou a medalha nos 400m com barreiras. P. 16

CARL DE SOUZA / AFP

A dupla de vôlei de praia Ana Patrícia e Duda venceu as canadenses Brandie e Melissa por 2 sets a 1, na grande decisão da modalidade. **OLIMPÍADA, P. 16**

MENINAS DE OURO

COM MARTA DE VOLTA, SELEÇÃO DE FUTEBOL ENTRA EM CAMPO PARA BRIGAR POR MEDALHA INÉDITA. P. 16

CLÁSSICO: VASCO E FLUMINENSE SE ENFRENTAM NO NILTON SANTOS

Confronto entre Vegetti e Thiago Silva acontece, hoje, às 21h30. P. 14

Mulher morre após ser esfaqueada na Praia da Barra da Tijuca; ex é o principal suspeito
RIO DE JANEIRO, P. 3

ALEXANDRE **HUGUENEY**
PÁGINA. 12
A felicidade depende dos valores que perseguimos

LUARLINDO **ERNESTO**
HISTÓRIAS DO LUAR, **P. 2**
Discurso de Rui Barbosa em 1914 é mais atual do que nunca

ÁTILA **NUNES**
ALÉM DA VIDA, **P. 9**
Devemos encarar as provações para evoluirmos em nossas vidas

PADRE **OMAR**
FÉ NO RIO, **P. 6**
Pai é referência, ponto de amor e conforto para a família

INÊS 249

InformedoDia

Sidney Rezende

Com participação de:
SABRINA PIRRHO

■ **e-mail:** informe@odia.com.br ■ **www.odia.ig.com.br**/colunas/informe-do-dia

ELEIÇÕES

Angra dos Reis: PT fora da disputa

Em Angra dos Reis, pela primeira vez, o PT não terá candidato a prefeito. Para as próximas eleições no município da Costa Verde Fluminense, em outubro, o partido vai priorizar a campanha dos vereadores. A legenda está fora do legislativo municipal desde 2016. Integrante da Federação Brasil da Esperança, ao lado do PCdoB, o PT terá oito candidatos a vereador, assim como o outro partido da coligação. O PCdoB não elege vereador em Angra desde 2004. Como o PT não terá candidato a prefeito, os militantes decidiram de forma unânime, em reunião do diretório municipal, recomendar o voto e o apoio crítico ao candidato do MDB, o engenheiro Cláudio Ferreti, que também tem o apoio do atual prefeito angrense, Fernando Jordão.

DIVULGAÇÃO/PMAR

Partido dos Trabalhadores vai priorizar eleições de vereadores em Angra dos Reis

QUAQUÁ TEM PLANOS PARA ILHAS MARICÁS

O deputado Washington Quaquá vai à Secretária de Patrimônio da União, em Brasília, na próxima terça-feira, tratar da cessão administrativa das Ilhas Maricás, na costa de Itaipuaçu, para a Prefeitura de Maricá. O parlamentar já tem planos para o arquipélago: hotel, restaurante, mergulho, pesca submarina, passeios de barco e até cassino, caso o jogo seja legalizado. A proposta é que um grupo privado explore empreendimentos nas ilhas.

DIVULGAÇÃO/CÂMARA DOS DEPUTADOS

Deputado Washington Quaquá quer empreendimentos nas ilhas

COMBATE AOS ATESTADOS MÉDICOS OFERECIDOS PELA INTERNET

Deputado federal Júlio Lopes (PP) vai entrar com representação no Ministério do Trabalho pedindo retirada do ar de sites e empresas que oferecem certidões e atestados médicos pela internet. "Todo fraudador prejudica o trabalhador que trabalha corretamente", disse.

PRÁTICAS SUSTENTÁVEIS MAIS VALORIZADAS

Fecomércio RJ está com inscrições abertas para o Prêmio Visão Consciente até o dia 25 de outubro. Empresas que adotam práticas sustentáveis ou socialmente responsáveis poderão concorrer a uma viagem para a NRF 2025 – Retail's Big Show, a maior feira de varejo do mundo, em Nova York.

PICADINHO

Instituição Sociocultural Cinema Nosso está com inscrições abertas para programas de formação LAB CN e Game Jam Delas, ambos gratuitos.

Shopping Metropolitano Barra, na Zona Oeste do Rio, promove feira de adoção de cães e gatos, hoje, das 14h às 18h.

"Arena Kids" leva clima dos jogos de Paris para o Fashion Mall, em São Conrado. Até amanhã, cenários interativos mostram às crianças algumas modalidades esportivas.

HISTÓRIAS DO LUAR

Luarlindo Ernesto

■ **e-mail:** lsilva@odia.com.br

ARTE KIKO

CARTEIRA DE
E
PREVIDÊNCIA SOCIAL
100

Influencers pra quê?

Amanhã fria e roupas de inverno trouxeram um certo clima de nostalgia aqui na cozinha, que tem sediado provisoriamente as reuniões do conselho do Principado de Água Santa. Não sei se foi o café passado na hora ou o aroma do bolo de milho que saía do forno, que me despertou na memória o discurso, adormecido, mas jamais esquecido, do genial Rui Barbosa:

"De tanto ver triunfar as nulidades, de tanto ver prosperar a desonra, de tanto ver crescer a injustiça, de tanto ver agigantarem-se os poderes nas mãos dos maus, o homem chega a desanimar da virtude, a rir-se da honra, a ter vergonha de ser honesto."

Naquela época, vale lembrar, já existiam os malandros, bandidos e marginais...

Fernando, o que mais entende dessas coisas de Justiça no grupo, ponderou que o discurso do mestre que influenciou gerações de juristas, políticos e jornalistas, foi pronunciado na Alerj, em 14 de dezembro de 1914, mas parece cada vez mais atual.

— Ainda mais quando nessa nova vida cibernética, estão em alta os tais "influencers", que se anunciam como grandes influenciadores de novas tendências... tendências pro errado, né? — disparou Ibiapina, jogando a conversa no centro das atenções atuais.

Ele comentava sobre o indivíduo que há alguns dias afirmou ser o motorista que arrastou um ladrão na estrada, mas que depois se desmentiu, afirmando que pretendia apenas se promover na internet, aumentando assim seu número de seguidores.

Bira ponderou que não se pode generalizar. Porém, depois disparou:

— Embora sejam numerosos os que se aproveitam dos seus seguidores para dar golpes.

— Diga-me com quem andas e vos direi quem és — rebateu Ibiapina, lembrando que em alguns desses casos a vítima foi um algoz que não deu certo.

— Quem anda com os porcos come farelo.

Atualmente, vários casos policiais têm atingido tais influenciadores. Já repararam no noticiário policial? E porque tais pessoas seguem esses espertinhos?

Quem tem olho grande não entra na China!

Nelson quer saber se influencer é profissão reconhecida pelo Ministério do Trabalho. Ih, acho que não!

Fred mandou na lata:

— Igual à de cartomante.

Será?

Coluna publicada aos sábados

O DIA Online
As mais lidas

'Meu pai tem que pagar pelo que fez', desabafa filha de mulher morta a facadas na Barra
RIO DE JANEIRO

Preta Gil reúne famosos em festão de aniversário; veja as fotos
CELEBRIDADES

Sophie Charlotte surge agarradinha a Xamã e divulga música do rapper
DANIEL NASCIMENTO

Musa dos Jogos de Paris revela proposta inusitada de fã: 'Ofereceu R$ 277 mil'
OLIMPÍADAS

Influenciador gravou vídeo sobre perigos de avião da Voepass
BRASIL

LOTERIAS

QUINA 6503
12 - 49 - 66 - 68 - 70

LOTOFÁCIL 3177
01 - 03 - 05 - 06 - 07
08 - 10 - 14 - 15 - 18
19 - 20 - 21 - 23 - 24

LOTOMANIA 2658
05 - 12 - 13 - 14 - 15
18 - 19 - 20 - 27 - 33
34 - 42 - 45 - 56 - 64
65 - 74 - 87 - 91 - 98

INÊS 249

Mulher morre após ser esfaqueada na Praia da Barra da Tijuca

Família acusa ex-marido da vítima pelo crime; testemunhas dizem que Nádia Lage foi estuprada

REPRODUÇÃO

A vítima Nádia Lage, de 49 anos, foi encontrada na faixa de areia da Praia da Barra; ela ainda foi levada para o hospital, mas não resistiu

Uma mulher morreu após ser esfaqueada na Praia da Barra da Tijuca, na Zona Oeste do Rio, na noite da última quinta-feira. Testemunhas chegaram a afirmar que Nádia Aparecida Alves Lage, de 49 anos, também teria sido estuprada, no entanto, a família nega e acusa o ex-marido da vítima de ter cometido o crime.

De acordo com o Corpo de Bombeiros, o Grupamento Marítimo da Barra foi acionado, por volta das 19h, para a Avenida do Pepê, altura do número 600. Os militares levaram a vítima para o Hospital Municipal Lourenço Jorge e ela não resistiu.

A PM foi acionada para checar uma ocorrência e encontrou a vítima esfaqueada

Segundo a Polícia Militar, agentes do 31º BPM (Recreio dos Bandeirantes) estiveram no local para checar uma ocorrência de homicídio. Ao chegarem à praia, a equipe encontrou a vítima esfaqueada próximo à faixa de areia.

REVOLTA NAS REDES

Nas redes sociais, a violência causou revolta entre moradores. “Até pouco tempo atrás, a Praia da Barra era um local mais tranquilo, agora acabou também, como todo o Rio está acabando”, lamentou um internauta.

“Está ficando impossível viver no Rio de Janeiro. Um absurdo você não poder caminhar na praia às 18h”, relatou outro. “Aconteceu em horário comercial ainda, todos na rua”, disse mais um comentário.

Procurada, a Polícia Civil informou que a Delegacia de Homicídios da Capital (DHC) foi acionada e investiga a morte de Nádia Aparecida Alves Lage, de 49 anos. Diligências estão em andamento para apurar a autoria do crime.

‘Meu pai tem que pagar’, diz filha

ANA FERNANDA FREIRE
ana.freire@odia.com.br

> A família de Nádia Lage acusa o ex-marido da vítima de cometer o crime. A filha do casal, Sara Cristina Alves, esteve ontem no Instituto Médico Legal (IML), no Centro, e contou que o pai enviou mensagem para ela confessando o assassinato. “Infelizmente era meu pai e, depois de tudo que ele fez, ainda mandou mensagem dizendo que tinha matado ela. Tudo que a gente quer é Justiça, e dói muito porque perdemos os dois de uma vez, pois ele tem que pagar”, lamentou.

Segundo a filha, o pai, Eduardo Henrique, 54 anos, não trabalhava por ter uma doença crônica e passou a apresentar sinais de violência após o fim do relacionamento.

Suspeito de atrapalhar investigações

Renato Duran, filho de ex-presidente do Salgueiro, é citado em inquérito de homicídio

Uma operação da Polícia Civil cumpriu ontem mandados de busca e apreensão contra integrantes do grupo envolvido na morte de Antônio Gaspaziane Mesquita Chaves, dono do bar Parada Obrigatória, em Vila Isabel, na Zona Norte. O crime tem relação com disputas envolvendo o jogo do bicho. Dentre os investigados está Renato Augusto Fernandes Duran, filho da ex-presidente do Salgueiro, Regina Celi.

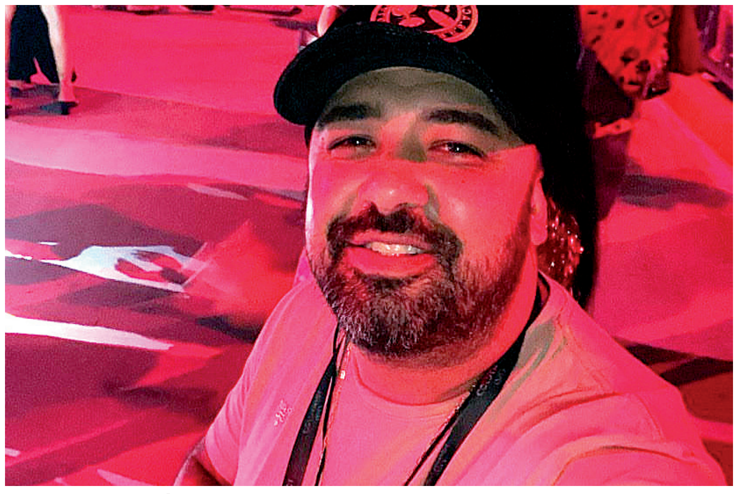

REDE SOCIAL

Renato Duran é suspeito de ter ligação com o jogo do bicho

Segundo a Delegacia de Homicídios da Capital (DHC), Renato é suspeito de atrapalhar as investigações, além de ser apontado como gerente da área em que a vítima tinha bares. Além dele, outro alvo foi Lucas Jordão Duarte, encaminhado à especializada para prestar esclarecimentos.

A ação foi um desdobramento da operação ‘Malefactores’, realizada quinta-feira, em que foi cumprido um mandado de prisão contra Ryan Patrick Barboza De Oliveira, responsável pelo monitoramento praticado contra a vítima.

Ainda de acordo com as investigações, Renato e Lucas integram o mesmo grupo criminoso de Ryan. Na operação, foram apreendidos celulares, anotações referentes ao controle das atividades contravencionais e dinheiro.

A reportagem não conseguiu contato com a defesa dos investigados até o fechamento desta edição. O espaço está aberto para manifestações.

Antônio Gaspazianni Chaves, de 33 anos, foi executado a tiros em Vila Isabel. Ele estava dentro de um carro que ficou cravado com diversas marcas de tiros.

Enterrado policial morto a tiros na CDD

O corpo do policial civil Tiago Luiz de Almeida Teixeira, de 45 anos, morto a tiros na Cidade de Deus, Zona Oeste do Rio de Janeiro, foi enterrado na tarde de ontem. A cerimônia aconteceu no Cemitério do Pechincha, em Jacarepaguá, também na Zona Oeste da capital.

O agente da Polícia Civil foi morto na última quarta-feira, na Estrada Marechal Miguel Salazar Mendes de Moraes. Tiago chegou a dar entrada na Unidade de Pronto Atendimento (UPA) da região, mas não resistiu aos ferimentos.

O caso está a cargo da Delegacia de Homicídios da Capital (DHC). De acordo com informações da Polícia Civil, as investigações estão em andamento para identificar a autoria e esclarecer a motivação do crime.

DISQUE DENÚNCIA

Na última quinta-feira, o Disque Denúncia divulgou um cartaz pedindo informações sobre a identidade e a localização dos envolvidos no assassinato de Tiago, que era agente da 41ª DP (Tanque).

O objetivo é auxiliar no inquérito instaurado pelo Núcleo de Investigações de Morte de Agentes de Segurança da DHC.

Estrangeiro é morto na Zona Sul

Jamaicano D’wayne Morris foi encontrado em um apartamento em Copa; DHC investiga

Um jamaicano naturalizado norte-americano foi encontrado morto dentro de um apartamento na Rua Bulhões de Carvalho, em Copacabana, na Zona Sul do Rio, na noite de quinta-feira. A vítima, D’Wayne Antônio Morris, de 43 anos, teria levado duas garotas de programa até o quarto onde estava hospedado.

USA
MORRIS
D'WAYNE ANTONIO
UNITED STATES OF AMERICA
26 Nov 1980
JAMAICA
M
United States Department of State
USA

DIVULGAÇÃO

D’wayne Morris era um jamaicano naturalizado norte-americano

Segundo as primeiras informações, o turista chegou ao Rio acompanhado de um amigo americano na última semana. Momentos antes do crime, os dois teriam ido à Lapa, na Região Central, onde conheceram as mulheres.

À polícia, o colega relatou que dormiu ao chegar ao apartamento e que, quando acordou, já se deparou com o jamaicano morto em cima da cama, enquanto as suspeitas teriam fugido do local.

De acordo com o Corpo de Bombeiros, os militares foram acionados por volta das 20h30 e o corpo foi encaminhado ao Instituto Médico Legal (IML) do Centro. Já a Polícia Militar informou que agentes do 19º BPM (Copacabana) preservaram o local até a chegada da perícia.

A ocorrência foi encaminhada para a Delegacia de Homicídios.

PM prende homem armado em ‘rolezinho’

Policiais militares prenderam, ontem, um homem armado durante um ‘rolezinho’ de motos na Linha Vermelha, no sentido Centro, na altura da Barreira do Vasco, em São Cristóvão, na Zona Norte.

Segundo a PM, agentes do Batalhão de Policiamento em Vias Expressas (Bpve) estavam em patrulhamento pela área, com objetivo de monitorar o evento. Eles avistaram o acusado em “atitude suspeita” e o abordaram, momento em que encontraram a pistola.

A PM afirmou que não houve outras prisões ou apreensões.

Os “rolezinhos”, quando grandes grupos de motociclistas se reúnem, costumam acontecer toda quinta-feira, no início da madrugada. Eles circulam pela cidade em alta velocidade, fazendo manobras e muito barulho.

Os encontros são marcados pelas redes sociais. A prática não é proibida, mas, segundo a polícia, os participantes cometem diversas infrações no trânsito.

Rio brilha no Salão do Turismo 2024

Estado destaca cultura e natureza em evento nacional

DIVULGAÇÃO

Presidente da TurisRio, Sergio Ricardo de Almeida, e o secretário de Estado de Turismo do RJ, Gustavo Tutuca, marcam presença no evento

O Rio de Janeiro desponta como protagonista no Salão do Turismo 2024, que teve início anteontem (8), no Rio Centro, na Zona Oeste do Rio de Janeiro. O evento, um dos maiores dedicados à promoção do turismo nacional, transforma a capital fluminense na vitrine do turismo brasileiro até amanhã (11). Organizado pela Secretaria de Estado de Turismo (Setur-RJ) e pela TurisRio, o espaço carioca destaca-se por suas áreas temáticas que celebram as belezas naturais, culturais e artesanais do estado.

Entre os principais atrativos apresentados, as 12 regiões turísticas do Rio de Janeiro receberam atenção especial. De acordo com Gustavo Tutuca, secretário de Estado de Turismo, essas regiões são verdadeiras joias que, junto com a capital, formam um mosaico de experiências únicas. “Estamos empenhados em promover todo o estado, com foco também no interior, impulsionando a realização de eventos que fortalecem a cadeia produtiva do turismo”, afirmou Tutuca, durante sua visita aos estandes.

No primeiro dia do evento, milhares de visitantes, entre autoridades, representantes de municípios e membros do trade turístico, foram impactados pelas ativações que mostraram a diversidade e o potencial do turismo fluminense. Um dos pontos altos foi o lançamento da rota “Tour da Experiência Ipiabas”, que apresenta os atrativos do distrito de Barra do Piraí, na região do Vale do Café. O estande do Rio de Janeiro também ganhou destaque pelas manifestações culturais, com apresentações como a Folia de Reis de Magé, e pela exposição do artesanato regional.

Além de Gustavo Tutuca, marcaram presença no evento o subsecretário de Eventos da Setur-RJ, Luiz Felipe Pinho, o presidente da TurisRio, Sergio Ricardo de Almeida, e o vice-presidente da TurisRio, Pablo Kling. O Salão do Turismo 2024 promete continuar sendo um palco vibrante de trocas e conexões até o encerramento no domingo.

DIVULGAÇÃO

Manifestações culturais dos municípios do interior do Estado do Rio de Janeiro ganham destaque

QUEM AMA PROTEGE.

VACINAR É SINÔNIMO DE VIDA. UM CUIDADO ESPECIAL COM VOCÊ E COM QUEM VOCÊ AMA.

Campanha autorizada pelo TRE-RJ – 071ª Zona Eleitoral de Niterói - RJ sob o nº 0600022-13.2024.6.19.0072

CAMPANHA DE VACINAÇÃO DE NITERÓI

COMPLETE O CICLO VACINAL PARA TER MAIOR PROTEÇÃO CONTRA DIVERSAS DOENÇAS. COM O **HPV**, A **INFLUENZA**, A **POLIOMIELITE**, **ENTRE OUTRAS DOENÇAS**, **NÃO SE BRINCA**.

Confira os locais de vacinação em **saude.niteroi.rj.gov.br**

PREFEITURA DE NITERÓI

INÊS 249

O DIA NAS ELEIÇÕES 2024

Debate viraliza nas redes sociais

Algumas frases e momentos chamaram atenção, gerando discussões e memes entre os eleitores

REPRODUÇÃO

Candidatos à prefeitura, Alexandre Ramagem (PL), Eduardo Paes (PSD), Marcelo Queiroz (PP), Rodrigo Amorim (União Brasil) e Tarcísio Motta (PSOL) participaram do debate

Durante o debate da Band entre os candidatos à Prefeitura do Rio, algumas frases e momentos chamaram atenção e rapidamente viralizaram nas redes sociais, gerando discussões e memes entre os eleitores. Estiveram presentes Alexandre Ramagem (PL), Eduardo Paes (PSD), Marcelo Queiroz (PP), Rodrigo Amorim (União Brasil) e Tarcísio Motta (PSOL).

Um dos momentos mais comentados foi quando Rodrigo Amorim lançou ataques diretos contra Eduardo Paes. Em determinado momento, ele afirmou que “o Rio está afundando nas mãos desse prefeito corrupto”, o que gerou reações imediatas tanto entre os apoiadores quanto entre os críticos, muitos acusando-o de disseminar fake news, além de afirmarem que ele “não tirou a família Bolsonaro da boca”.

Em resposta a um dos ataques de Amorim, Paes retrucou de forma calma: “Fake news não vai resolver os problemas do Rio”, o que foi visto como uma tentativa de desarmar o opositor sem cair em provocações.

Ainda durante as argumentações, Tarcísio resolveu ironizar a parceria entre Alexandre Ramagem e Rodrigo Amorim, ambos candidatos bolsonaristas. Enquanto citava o envolvimento do delegado na ‘Abin Paralela’, o psolista brincou ao comparar Rodrigo Amorim ao Padre Kelmon, figura que ganhou notoriedade durante as eleições presidenciais de 2022 por sua postura polêmica e alinhamento com Jair Bolsonaro. “Até apoio do Padre Kelmon carioca você tem, para ficar fazendo essas dobradinhas”, disse, se referindo à Amorim.

Tarcísio fez a comparação para destacar o que ele considerou como uma tentativa de Amorim de se promover através de estratégias de confronto, em vez de apresentar propostas concretas para a cidade. A frase rapidamente ganhou destaque nas redes sociais, com muitos internautas replicando e comentando o momento, gerando uma onda de memes e discussões sobre a postura dos candidatos durante o debate.

Essa comparação foi vista como uma tentativa de Tarcísio de desqualificar o discurso de Amorim, colocando-o como uma figura caricata, sem substância real nas propostas, similar ao que ocorreu com Padre Kelmon nas eleições anteriores.

Em resposta a Tarcísio, Amorim citou outra candidata à Presidência na eleição de 2022, a atual ministra do Planejamento e Orçamento do Brasil, Simone Tebet: “Engraçado. Você (Tarcísio) está fazendo um papel semelhante ao da Simone Tebet. Eu prefiro ser Padre Kelmon à Tebet”, rebateu.

Além disso, o candidato do União Brasil chegou a afirmar que suspeitava que Tarcísio Motta estava sob efeito de droga durante o debate. “Quando você fala esse monte de abobrinha que você fala, eu chego a pensar que você não está são, está entorpecido. Eu fiz o exame toxicológico e desafio você a fazer o exame toxicológico”, atacou.

Tarcísio rebateu: “Quanta besteira. Estou querendo discutir a cidade e o cara muda de assunto. Não consegue fazer uma pesquisa sequer.”

Amorim, por sua vez, também mirou em Eduardo Paes, utilizando termos como “nervosinho” e “filho ingrato de (Sérgio) Cabral” para atacá-lo. Além disso, ele mencionou o presidente da República, Luiz Inácio Lula da Silva, em uma tentativa de se posicionar como defensor de uma agenda conservadora: “Fui designado a compor uma frente conservadora contra a esquerda e contra o projeto do ‘soldado do Lula’”, disse, em uma clara indireta a Paes, tentando associar o prefeito ao governo federal.

Previsão de chuva para o Rio

O sol e o calor que predominaram durante a semana, inclusive ontem, e que levaram muitos cariocas a praticar esportes nas praias, darão lugar à chuva e à sensação térmica amena neste fim de semana no Rio de Janeiro, segundo o Centro de Operações Rio.

Hoje, a aproximação de uma frente fria influenciará o tempo na cidade. O céu vai variar entre nublado e encoberto, e há previsão de pancadas de chuva fraca a moderada a qualquer momento do dia, podendo ser pontualmente ser leve a forte entre o início da tarde e o fim da madrugada.

Os ventos permanecerão intensos, com velocidades entre 52 e 76 km/h, e as temperaturas enfrentarão uma queda acentuada. A chuva poderá ultrapassar 10 mm/15 min e 25 mm/h em pelo menos um ponto da cidade.

Para amanhã, apesar do céu limpo, a Marinha do Brasil emitiu um aviso de ressaca que começa no sábado e tem previsão de término à meia-noite.

Na segunda-feira, devido à influência de um sistema de baixa pressão no oceano, e céu terá um aumento na densidade de nuvens. Contudo, não há previsão de chuva. Os ventos estarão moderados, com possibilidade de rajadas fortes.

DIA A DIA

MOTOCICLISTA MORRE APÓS COLISÃO

Um motociclista morreu, na manhã de ontem, após se chocar com uma bicicleta na Avenida Ayrton Senna, altura do Giro do Cebolinha, próximo à Cidade de Deus, na Zona Oeste do Rio de Janeiro. Segundo informações do Corpo de Bombeiros, o quartel da região foi acionado às 7h30 para a ocorrência, mas, chegando ao local, já encontraram Valdecir Arruda, de 54 anos, sem vida. O ciclista, identificado como Carlos Teotônio, de 41 anos, foi socorrido e levado para o Hospital Municipal Lourenço Jorge, na Barra da Tijuca, também an Zona Oeste.

MOTORISTA SE ENCONTRA LÚCIDO

Jorge Alves dos Santos, de 58 anos, sobrevivente do grave acidente ocorrido no Arco Metropolitano, se encontra lúcido depois de passar por uma cirurgia no Hospital Municipal São Francisco Xavier, em Itaguaí. A colisão envolvendo duas carretas, dois carros e uma moto causou a morte de três pessoas. Segundo a prefeitura do município, o homem está estabilizado e segue em recuperação. O paciente ficaria em observação por mais 48h. Jorge deu entrada na unidade na tarde de quinta-feira com politraumatismo. A vítima era motorista de um carro envolvido no engavetamento.

Corpo de Bombeiros notifica a Lamsa

O Corpo de Bombeiros notificou a Lamsa, concessionária que administra a Linha Amarela, após o incêndio no Túnel da Covanca, na quinta-feira, que deixou mais de 100 pessoas hospitalizadas. Segundo a corporação, a empresa teria 24 horas para realizar a manutenção do sistema de ventilação e exaustão mecânica de gases e 60 dias para obter o Certificado de Aprovação.

Caso as medidas não sejam cumpridas, as estruturas da via poderão ser interditadas. Os Bombeiros informaram que as irregularidades estão relacionadas com as medidas de segurança contra incêndio e pânico nos túneis da Linha Amarela.

Em nota, a Lamsa informou que recebeu a notificação do Corpo de Bombeiros e que está à disposição para fornecer todas as informações necessárias aos órgãos competentes. A empresa disse, ainda, que segue prestando assistência às vítimas e realizou, durante a madrugada, uma vistoria para avaliar os danos causados pela ocorrência. Segundo a Lamsa, técnicos fizeram a manutenção do túnel, garantindo a operação normal da via ontem. “A Lamsa atuou imediatamente no atendimento às vítimas e no combate ao incêndio do caminhão...”, afirmou a concessionária.

ECONOMIA

Cenário de crédito no país

Cresce busca por empréstimo com antecipação do FGTS para pagar contas do dia a dia

De acordo com o Mapa Serasa Crédito, levantamento mensal que estuda o cenário de crédito no Brasil, o mês de junho registrou um aumento na busca por empréstimos com antecipação do FGTS para pagamento dívidas de contas do dia a dia — entre elas, consideram-se compras de mantimentos no supermercado e medicamentos em farmácias. A finalidade para essa modalidade de crédito alcançou 27%, revelando crescimento significativo de 7 pontos percentuais nos últimos 30 dias.

DIVULGAÇÃO

Modalidade de crédito vem sendo usada para pagar contas

Na sequência, o levantamento também revelou que a antecipação do FGTS deve ser utilizada para despesas diárias da mesma categoria (23%) e para arcar com contas básicas de água, luz, gás natural e telefonia (21%).

COMO FUNCIONA?

O empréstimo com antecipação FGTS é uma linha de crédito para quem tem dinheiro no Fundo de Garantia e aderiu ao Saque-Aniversário. Nesse tipo de contração, é possível antecipar até 10 parcelas do saldo liberado pelo governo no mês de aniversário e usá-lo como quiser.

Segundo o Mapa de junho, 58% dos brasileiros que simularam crédito nesta modalidade buscam um valor de até R$ 500 — faixa que registrou aumento expressivo de 10 pontos percentuais em relação a maio.

“Essa é uma opção considerada mais prática, já que o dinheiro cai rapidamente na conta e, geralmente, é possível realizar o empréstimo mesmo com negativações”, avalia Lucas Barleta, especialista da Serasa. “Além disso, a taxa de juros tende a ser mais baixa que de outras modalidades de crédito e pode ser uma saída para evitar cortes nas contas essenciais para manutenção do lar, como alimentos e energia”.

Mais de 230 vagas de emprego na Z. Oeste

O Assaí está com 236 vagas de emprego abertas para compor o time de colaboradores(as) da sua primeira loja no bairro de Santa Cruz, na Zona Oeste do Rio de Janeiro – região que conta com mais de 250 mil habitantes. A unidade já está em obras e deverá ser inaugurada até o fim deste ano.

As oportunidades são para contratação imediata e todas as posições de trabalho são efetivas, elegíveis às pessoas com deficiência e abrangem diferentes áreas e níveis de experiência, com funções técnicas, operacionais e de lideranças. Entre elas, estão: Chefe de Seção; Açougueiro(a); Padeiro(a); Fiscal de Prevenção de Perdas; Repositor(a) de mercadorias; Operador(a) de Caixa; Empacotador(a); Vendedor(a) de Cartão; Auxiliar de Depósito; Operador(a) de Empilhadeira, entre outros.

Os interessados devem se cadastrar até o dia 15 de setembro exclusivamente no site: https://expansaoassaisantacruz.gupy.io/

Para iniciar a participação no processo seletivo, que será realizado com etapas presenciais e online, é necessário ter em mãos RG, CPF, número de telefone e endereço de e-mail.

A empresa oferece remuneração e pacote de benefícios compatíveis com o mercado e possui, também, um plano estruturado de carreira.

FénoRio

Padre Omar

Reitor do Santuário do Cristo Redentor do Corcovado

Faça perguntas ao Padre Omar pelo e-mail ***padreomar@padreomar.com*** *Acesse também* ***www.padreomar.com*** *e* ***www.facebook.com/padreomarraposo***

PONTO DE CONFORTO E AMOR

DEUS É PAI

No domingo celebramos o Dia dos Pais. "Pai" é uma palavra que todos conhecem, é uma palavra universal e que para nós cristãos é muito querida, porque é o nome com o qual Jesus nos ensinou a nos dirigirmos a Deus.

O pai costuma ser referência, ponto de conforto e amor na família. A pessoa que transmite confiança e fé para guiar os filhos pelo caminho do Senhor. Do outro lado, os filhos são combustíveis para o pai continuar a sua luta de todos os dias.

O pai deve ser presente na família. Que seja próximo da esposa para compartilhar tudo, alegrias e dores, dificuldades e esperanças. E que esteja perto dos filhos no seu crescimento: quando brincam e quando estudam, quando se expressam e quando estão calados, quando ousam e quando têm medo, quando dão um passo errado e quando voltam a encontrar o caminho.

Os Evangelhos atestam que Jesus sempre usou a palavra "pai" para falar de Deus e do seu amor. Muitas parábolas têm como protagonista a figura de um pai. Uma das mais famosas é certamente a do Pai misericordioso, narrada pelo evangelista Lucas. Esta parábola evidencia não só a experiência do pecado e do perdão, mas também a forma como o perdão chega à pessoa que errou. O filho esperava um castigo, uma justiça que no máximo lhe poderia ter dado o lugar de um dos servos, mas se encontra envolvido no abraço do seu pai.

A ternura é algo maior do que a lógica do mundo. É uma forma inesperada de fazer justiça. É por isso que nunca devemos esquecer que Deus não se assusta com os nossos pecados: é maior do que os nossos pecados, é amor, é terno, é PAI.

> *"O pai costuma ser referência, ponto de conforto e amor na família. A pessoa que transmite confiança e fé para guiar os filhos"*

> *"Os Evangelhos atestam que Jesus sempre usou a palavra 'pai' para falar de Deus e do amor"*

Coluna publicada aos sábados

ARTE PAULO MÁRCIO

EDITAL DE LEILÃO DE ALIENAÇÃO FIDUCIÁRIA
1º LEILÃO: 26 de agosto de 2024, às 14h30min *.
2º LEILÃO: 28 de agosto de 2024, às 14h30min *. *(horário de Brasília)

Mauro Zukerman, Leiloeiro Oficial, JUCESP nº 328, com escritório à Rua Minas Gerais, 316 – Cj 62 - Higienópolis, São Paulo/SP, FAZ SABER a todos quanto o presente EDITAL virem ou dele conhecimento tiver, que levará a **PÚBLICO LEILÃO** de modo somente **ON-LINE**, nos termos da Lei nº 9.514/97, artigo 27 e parágrafos, autorizada pelo **Credor Fiduciário BANCO SANTANDER (BRASIL) S/A** - CNPJ nº 90.400.888/0001-42, nos termos do Instrumento Particular com Eficácia de Escritura Pública, Alienação Fiduciária de Imóvel em Garantia, nº 0010294436, firmado em 07/02/2022, com a Fiduciante **PAOLA DE SOUZA LOUREIRO**, brasileira, solteira, maior, microempreendedora individual, portadora do RG nº 32.706.616-3-DETRAN/RJ, inscrita no CPF/MF nº 140.957.897-60, residente e domiciliada em Maricá/RJ, em **PRIMEIRO LEILÃO (data/horário acima)**, com lance mínimo igual ou superior a **R$ 506.873,35 (quinhentos e seis mil oitocentos e setenta e três reais e trinta e cinco centavos** - atualizado conforme disposições contratuais), o imóvel constituído pela **Casa nº 01**, situada na Rua General Emir, nº 688, Lote 07 da Quadra 34, Jardim Atlântico Oeste (Itaipuaçu), Maricá/RJ. Área construída estimada: 111,00m² e Área de terreno: 600,00m², melhor descrito na matrícula nº 82.974 do 2º Oficial de Registro de Maricá/RJ. **Imóvel ocupado.** Eventual regularização e encargos perante os órgãos competentes da divergência da área privativa registrada na matrícula, da cadastrada na prefeitura e verificada in loco, correrão por conta do comprador. **Venda em caráter "ad corpus" e no estado de conservação em que se encontra.** Caso não haja licitante em primeiro leilão, fica desde já designado o **SEGUNDO LEILÃO (data/horário acima)**, com lance mínimo igual ou superior a **R$ 448.107,14 (quatrocentos e quarenta e oito mil cento e sete reais e quatorze centavos** – nos termos do art. 27, §2º da Lei 9.514/97). **Os interessados em participar do leilão de modo on-line**, deverão se cadastrar no site www.portalzuk.com.br, **encaminhar a documentação necessária para liberação do cadastro 24 horas do início do leilão. Forma de pagamento e demais condições de venda, VEJA A INTEGRA DESTE EDITAL NO SITE**: www.portalzuk.com.br. Informações pelo tel. 3003-0677 (Dossiê 22291).

ÁTRIO LEILÕES

EDITAL DE LEILÃO EXTRAJUDICIAL
1º LEILÃO: 26/08/2024 ÀS 15:00 (HORÁRIO DE BRASÍLIA) - 2º LEILÃO: 05/09/2024 ÀS 15:01 (HORÁRIO DE BRASÍLIA)

Ana Claudia Camargo de Oliveira, Leiloeira Oficial, matrícula JUCESP nº 1129, com escritório na Avenida Andrômeda, 885, salas 1401 e 1402, Edifício Brascan, Alphaville, Barueri, São Paulo, CEP 06473-000, FAZ SABER a todos quanto o presente **EDITAL** virem ou dele conhecimento tiver, que levará a **PÚBLICO LEILÃO** de modo **ON-LINE EXTRAJUDICIAL**, nos termos da forma da Lei n. 9.514, de 20 de novembro de 1997, artigo 27 e parágrafos, devidamente autorizada pela **VIRGO COMPANHIA DE SECURITIZAÇÃO**, inscrita no CNPJ/MF sob o nº 08.769.451/0001-08, nos termos do Instrumento Particular de Empréstimo com Constituição de Alienação Fiduciária em Garantia, Emissão de Cédula de Crédito Imobiliário e Outras Avenças, na forma do art. 38, da Lei 9.514, de 20 de novembro de 1997, firmado com o devedor fiduciante Carlos Vinícius Santos Nunes, inscrito no CPF/MF sob o nº 160.537.197-14 em **PRIMEIRO LEILÃO: 26/08/2024 às 15:00** (horário de Brasília), oportunidade em que o bem será vendido pelo valor lance mínimo igual ou superior de **R$ 258.156,88 (duzentos e cinquenta e oito mil, cento e cinquenta e seis reais e oitenta e oito centavos)** correspondente ao valor de avaliação em 06/2021, não havendo licitantes, seguirá sem interrupção para o **SEGUNDO LEILÃO:** em **05/09/2024 às 15:01** (horário de Brasília), com encerramento em **20/09/2024 às 15:00** (horário de Brasília), e lance mínimo de **R$ 115.132,22 (cento e quinze mil, cento e trinta e dois reais e vinte e dois centavos)** (valores sujeitos a atualizações, conforme disposições contratuais), o imóvel constituído por: "Uma casa localizada no bairro Porto da Pedra em São Gonçalo/RJ, assim descrita na MATRÍCULA Nº 28.159 DO 2º CARTÓRIO DE REGISTRO DE IMÓVEIS DE SÃO GONÇALO – RJ: Nº 297 situado na rua Domingos Sávio (antiga travessa jovita), no 4º distrito deste município , e seu respectivo terreno lote 202 da quadra 09, Parque Indepedência, que mede: 10,00ms de largura na frente pela referida rua: 10,00ms de largura nos fundos, confrontando com o lote nº 190, tendo de extensão da frente aos fundos, de um lado 29,560ms, confrontando com o lote nº 201 e do outro lado mede 28,00ms, confrontando com o lote nº 203, com a área de 300,00ms2." Imóvel ocupado. Venda em caráter *ad corpus*, ou seja, no estado de conservação em que se encontra. Os interessados em participar do leilão, deverão se cadastrar no portal **www.atrioleiloes.com.br**, encaminhar a documentação necessária para liberação do cadastro 24 horas do início do leilão. Pagamento à vista. Comissão devida à leiloeira: 5% (cinco por cento) do valor da arrematação. Observação: gravames e demais ônus e condições, veja a íntegra deste edital no *site* **www.atrioleiloes.com.br**. Informações pelo telefone (11) 97363-9856 ou *e-mail* **contato@atrioleiloes.com.br**.

PREFEITURA MUNICIPAL DE QUISSAMÃ
PREGÃO ELETRÔNICO
SEMED - Nº 058/2024
Processo Administrativo nº 6284/2024
AVISO DE LICITAÇÃO SUSPENSA

A Prefeitura Municipal de Quissamã torna público, para conhecimento dos interessados, que o Pregão Eletrônico nº 058/2024, para contratação de empresa especializada para fornecimento de prestação de SEGURO TOTAL, com cobertura compreensiva e franquia reduzida para 26 veículos oficiais pertencentes a frota da Secretaria Municipal de Educação de Quissamã-RJ, com data prevista de abertura no dia 13/08/2024, às 09:00h, foi suspenso, para retificação do edital.

Quissamã (RJ), 09 de agosto de 2024.
Denise Pessanha
Pregoeira

EDITAL DE LEILÃO DE ALIENAÇÃO FIDUCIÁRIA

EDITAL DE 1º E 2º LEILÃO de bem **IMÓVEL** (abaixo descrito) e para **INTIMAÇÃO** da Devedor Fiduciante **LUCAS QUINTANILHA PELUSO**, inscrito no CPF 128.436.637-50, de acordo com as regras e condições dispostas na Lei 9.514/1997 (ALIENAÇÃO FIDUCIÁRIA), no Decreto 21.981/32 e no presente Edital de Leilão. **1.** Apartamento 812 do prédio em construção situado na Rua Franz Weissman (Artista Plástico) nº 180, na freguesia de Jacarepaguá, com direito a 1 vaga de garagem coberta ou descoberta situada indistintamente no subsolo ou no pavimento de acesso e correspondente fração ideal de 10/1742 do respectivo terreno designado por lote 1 do PAL 47489, que mede em sua totalidade 46,37m de frente, 42,82m de fundos, em dois segmentos de 5,12m, mais 37,70m, 87,61m a direita em cinco segmentos de: 20,69m, mais 2,92m, mais 13,07m, mais 2,49m, mais 48,44m e 89,15m a esquerda em três segmentos de: 30,00m, mais 6,00m, mais 53,15m, confrontando a direita com o lote 2 do PAL 47489 de propriedade de Carvalho Hosken S/A Engenharia e Construções ou sucessores; a esquerda confronta parte com a ciclovia e parte com o lote 2 do PAL 39024 de propriedade de Carvalho Hosken S/A Engenharia e Construções ou sucessores e aos fundos confronta com o lote 2 do PAL 45708 de propriedade de Carvalho Hosken S/A Engenharia e Construções ou sucessores. **Matrícula 370.823 do 9º C.R.I. de Rio de Janeiro/RJ.** (Cadastro Municipal nº 3.002.258-6 (MP), CL 20.190-5). **1.1. Observação**: Imóvel Ocupado. Desocupação por conta do adquirente, conf. art. 30 da Lei 9.514/1997. **1.2. Débitos Fiscais**: Não constam débitos tributários relacionados ao imóvel (CND 00-6.162.259/2024-8, de 05/08/2024, da Prefeitura Municipal de Rio de Janeiro/RJ) Todos os débitos até o ato da arrematação serão de responsabilidade do VENDEDOR. **1.3.** O bem será vendido em caráter "ad corpus" e no estado de conservação em que se encontra física e documentalmente, sem garantias, sendo que as áreas mencionadas neste Edital, catálogos e outros veículos de comunicação são, meramente, enunciativas (e as fotos, meramente, ilustrativas). **2. Do Leiloeiro, do Leilão e das Datas**: O leilão será conduzido pelo Leiloeiro Oficial **Felipe Nunes Gomes Teixeira Bignardi** (Jucesp 950), devidamente autorizado pelo Credor Fiduciário/Vendedor **VERT COMPANHIA SECURITIZADORA**, inscrita no CNPJ 25.005.683/0001-09, com sede na Rua Cardeal Arcoverde, nº 2365, 11º andar, São Paulo/SP, na qualidade de atual detentor dos direitos creditórios decorrentes Instrumento Particular de Empréstimo com Constituição de Alienação Fiduciária em Garantia, Emissão de Cédula de Crédito Imobiliário com Garantia Real Imobiliária, CCI sob nº CHP10885, série 2022, no qual figura a Devedora Fiduciante acima nomeada. **2.1.** O leilão será realizado presencialmente na Av. Nove de Julho, 3229, Cj. 401, Jardim Paulista, São Paulo/SP – CEP 01407-000 e através da plataforma eletrônica www.mercado.bomvalor.com.br/leiloei e, também, seguindo integralmente os termos e condições do presente Edital, será divulgado simultaneamente, de forma não exclusiva e em suas respectivas praças de atuação, pelos Leiloeiros Públicos Oficiais integrantes da rede colaborativa Mercado Bomvalor® (www.mercado.bomvalor.com.br), todos devidamente credenciados nas suas relativas Juntas Comerciais, onde os lances serão recepcionados, pelos valores e nas datas e horários abaixo (**horários de Brasília/DF**): **1º Leilão**: 22/08/2024, às 14h00 (fechamento). Lance mínimo: **R$ 479.146,68 (quatrocentos e setenta e nove mil, cento e quarenta e seis reais e sessenta e oito centavos) 2º Leilão**: 29/08/2024, às 14h00 (fechamento). Lance mínimo: **R$ 390.334,44 (trezentos e noventa mil, trezentos e trinta e quatro reais e quarenta e quatro centavos) 3.** A Devedora Fiduciante será comunicada na forma do §2º-A, do art. 27, da Lei 9.514/1997, das datas, horários e locais da realização dos leilões fiduciários para, no caso de interesse, exercer o direito de preferência na aquisição, na forma estabelecida no §2º-B do mesmo artigo e lei, devendo apresentar manifestação formal de interesse. **4. Da Comissão:** O Arrematante ou a Devedora Fiduciante deverá pagar ao Leiloeiro, a título de comissão, o valor correspondente a 5% (cinco por cento) do preço de arrematação do bem, que não se inclui no preço do lanço, no prazo de 24 (vinte e quatro) horas contado da comunicação, por e-mail, da concretização da arrematação. **5. Condições gerais e de venda: 5.1.** Os interessados em participar do leilão deverão se cadastrar no site www.mercado.bomvalor.com.br e se habilitar no lote com antecedência de até 24 horas do início do leilão, sendo que os lances deverão respeitar o lance mínimo e o incremento estabelecido. **5.2.** O Lance ofertado é revestido de irrevogabilidade e irretratabilidade, não podendo o arrematante vencedor se desincumbir das obrigações decorrentes da arrematação. **5.3.** A desistência do lance ou inadimplência em relação aos pagamentos e envio de documentação pelo arrematante vencedor ensejará o cancelamento da arrematação de pleno direito, **ficando o inadimplente obrigado a pagar uma multa de 20% (vinte por cento) ao Credor Fiduciário e 5% (cinco por cento) ao Leiloeiro, sobre o valor do lance**, a título de perdas e danos. **5.4.** Será celebrada, entre Vendedor e Comprador (ou Fiduciante), Escritura Pública de Venda e Compra no prazo máximo de 90 (noventa) dias, contados da data da realização do Leilão (correrão por conta do Arrematante/Fiduciante todas as despesas com a transferência do bem arrematado, inclusive foro e laudêmio, se o caso), sendo que o Tabelião de Notas será definido pelo Vendedor. **5.5.** Eventuais outros avisos/menções relacionados ao imóvel e divulgados na página eletrônica do presente leilão, aderirão ao Edital. E, para que chegue ao conhecimento de todos e no futuro ninguém possa alegar ignorância, expediu-se o presente Edital, que será publicado na forma da Lei. DADO E PASSADO nesta cidade e Comarca de São Paulo, Estado de São Paulo.

RICO LEILÕES **LEILÃO** Online c/ Transmissão Ao Vivo

Transmissão Ao Vivo
Encerramento
02/09/2024 às 10h00

Eletrobras

EDITAL CSLS.G-316.2024 - Mesas, Cadeiras, Geladeira, Microondas, Materiais de Escritório, Informática

Modalidade: ON-LINE com Transmissão ao vivo (www.ricoleiloes.com.br)
Abertura dos lances dos lotes: 01 de agosto de 2024 às 10h00m
Início de fechamento dos lotes: 02 de setembro de 2024 às 10h00m
EDITAL COMPLETO acesse www.ricoleiloes.com.br
***Os interessados devem se habilitar por e-mail contato@ricoleiloes.com.br até 30/08/2024, com envio dos documentos indicados no Edital.**
A DOCUMENTAÇÃO SERÁ ANALISADA PELA COMISSÃO DE ALIENAÇÃO.
**** Maiores informações, condições de participação, visitação, remoção dos bens acesse o edital completo no site.**
Leiloeiro Oficial – Victor Senna Gir Andrade – JUCESP 1132
Tel. (11) 4040-8060 | www.RicoLeiloes.com.br

Lumarj ADMINISTRAÇÃO DE CONDOMÍNIOS

EMPRESA CERTIFICADA PROCONDO

COMPLEXO DOS CONDOMÍNIOS:
ROTA DO SOL, LAGOA AZUL E VERDE MAR -
RESIDENCIAL SONHO DE VIDA
Rodovia Amaral Peixoto, KM 80 - Ponte dos Leites - Araruama - RJ
ASSEMBLEIA GERAL ORDINÁRIA
EDITAL DE CONVOCAÇÃO

SONHO DE VIDA RESIDENCIAL

Na qualidade de auxiliares nos serviços de administração do **Condomínio Residencial Sonho de Vida** e por solicitação do Sr. Síndico, convocamos os Srs. Condôminos para **Assembleia Geral Ordinária**, a realizar-se no auditório do **Hotel Ver a Vista localizado na Rua São Sebastião, 400 – Alto da Boa vista – Araruama – RJ, CEP: 28970-000**, no dia **31 de agosto de 2024** (sábado), às 9h em primeira convocação com o quórum legal, ou em segunda e última convocação, às 10h, com qualquer número de presentes, **para deliberação sobre os assuntos da seguinte "Ordem do Dia": 1- Deliberação e votação sobre prestação de contas agosto/23 até julho/24; 2- Eleição do Conselho Fiscal; 3- Eleição Síndico e Subsíndico; 4- Deliberação e votação sobre previsão orçamentária janeiro/2025 a dezembro/2025; 5- Deliberação e votação para aprovação sobre validade de procuração com assinatura digital; 6- Deliberação e votação para aprovação da compra novo veículo de transporte para substituir a Van; 7-Assuntos gerais. ATENÇÃO PARA RECOMENDAÇÕES IMPORTANTES:** O cadastro utilizado para controle de acesso e assinatura do livro de presenças é o mesmo conforme nome constante do boleto condominial, sendo permitido somente a assinatura dele. Caso a presença seja de um representante diferente (outro representante que seja proprietário), solicitamos que seja apresentado cópia do contrato de compra e venda ou Escritura para fins de comprovação da propriedade. **DE ACORDO COM O REGULAMENTO INTERNO DO CONDOMÍNIO: Art. 23 - O proprietário interessado em ser representado por mandato particular nas Assembleias Gerais Ordinárias e Extraordinárias, deve ser representado por procuração específica para a data da respectiva Assembleia, com reconhecimento de firma por autenticidade. Art. 24 - O outorgado dos mandatos particulares deve ser proprietário de unidade no condomínio e estar adimplente com o pagamento de suas cotas condominiais. Art. 25 - O condomínio receberá apenas 2 (dois) instrumentos de mandato por proprietário/outorgado, para fins de representação em Assembleias. DEVERÃO SER OBSERVADAS TODAS AS NORMAS APROVADAS NA AGE DE 06/12/2008.** A) Só poderá participar e votar na Assembleia Geral Ordinária a unidade que estiver quite com relação as despesas de condomínio (Item 9.6 da Convenção e AGO 08/2015). B) As Assembleias Ordinárias e Extraordinárias, obrigatoriamente serão iniciadas em segunda convocação mesmo que, ainda, condôminos ou procuradores estejam assinando a listagem de presença. Esta obrigação visa respeitar os condôminos que chegaram cedo as reuniões previamente convocadas, devendo para tanto, a administração, iniciar o processo de assinatura da listagem de presença com 04 (quatro) horas de antecedência, no mínimo, em relação à segunda convocação. C) Se mais de um condômino ou terceiro apresentar procuração de uma mesma unidade, para efeito de representação, valera o instrumento de procuração com a data mais recente em relação à outra. D) Nas Assembleias Gerais do complexo os condôminos proprietários ou titulares de direito aquisitivos, terão direito a tantos votos quanto sejam as unidades de que sejam detentores. E) A Assembleia Geral referida na Convenção e nesta norma se constitui de todas as unidades que compõe o complexo dos condomínios, ou seja, 2.466 (dois mil quatrocentos e sessenta e seis) unidades correspondendo assim, ao mesmo número de votos e votantes, bem como denominador base para o estabelecimento de concorrência de despesa, sem prejuízo do critério para o caso de anexação de área. F) Se a unidade pertencer a mais de uma pessoa, deverá ser designada uma dentre elas, mediante mandato especial, para representar as demais na Assembleia. G) Esses procuradores terão um prazo de três horas para assinarem as todas as suas procurações, findo esse prazo a preferência de assinatura passará a ser daqueles proprietários que estarão presentes à Assembleia. H) Caso todas as procurações não tenham sido assinadas, o procurador só poderá voltar a assiná-la, após o último proprietário ter assinado a listagem de presença, independentemente de a Assembleia ser iniciada. I) Cada proprietário ou procurador terá direito a somente um acompanhante nas Assembleias, que será identificado através de uma pulseira na cor a ser definida pela administração. O proprietário ou procurador, também será identificado através de uma pulseira, também em cor a ser definida pela administração, entregue na hora da assinatura da listagem de presença. Tendo em vista a relevância dos assuntos a serem tratados, lembramos a todos a conveniência de comparecerem ou se fizerem representar por procuradores legalmente habilitados através de procurações, e quites com o pagamento das cotas condominiais. **Aos inadimplentes somente será permitida a presença, vetada a participação, discussão e votação em quaisquer dos itens da pauta, conforme inciso III do Art. 1335 do Código Civil. As decisões nela tomadas obrigarão a todos, inclusive aos ausentes**. Araruama, 01 de agosto de 2024. **Bruno Souza -** Gerente de Condomínios. Lumarj Administração de Condomínios.

FREITAS LEILOEIRO OFICIAL

EDITAL DE LEILÃO SOMENTE ON-LINE
RIO DE JANEIRO - RJ - APARTAMENTO
1º Leilão: 22/08/2024, a partir das 10h00. * 2º Leilão: 26/08/2024, a partir das 10h00.

bradesco

Sergio Villa Nova de Freitas, Leiloeiro Oficial inscrito na JUCESP sob nº 316, faz saber, através do presente Edital, que devidamente autorizado pelo Banco Bradesco S.A., inscrito no CNPJ sob nº 60.746.948/0001-12, promoverá a venda em Leilão (1º ou 2º) do imóvel abaixo descrito, nas datas, hora e local infracitados, na forma da Lei 9.514/97. Local da realização: Os leilões serão realizados na modalidade online através do site do Leiloeiro Oficial: www.freitasleiloeiro.com.br. **Localização do imóvel: Rio de Janeiro-RJ.** Bairro Recreio dos Bandeirantes. Rua Teixeira Heizer (Jornalista Esportivo) (antiga Servidão de Passagem 2 PAL 19170), 1.965 (antigo 260). Ap. 202 (Bl. 08) c/ 01 vaga de garagem indeterminada (subsolo). Área priv. lançada no IPTU 84,00m². Matr. 412.922 do 9º RI local. Obs.: Atual numeração predial pendente de averbação no RI. Regularização e encargos perante os órgãos competentes, inclusive de eventual divergência da área privativa que vierem a ser apurados no local com as lançadas no IPTU e averbadas no RI, correrão por conta do comprador. Obs.: Ocupado. (AF). **1º Leilão**: 22/08/2024, a partir das 10h00. Lance mínimo: **R$ 1.333.718,30. 2º Leilão**: 26/08/2024, a partir das 10h00. Lance mínimo: **R$ 454.200,98** (caso não seja arrematado no 1º leilão). **Condição de pagamento**: à vista, mais comissão de 5% ao Leiloeiro. Da participação on-line: O interessado deverá efetuar o cadastramento prévio perante o Leiloeiro, com até 1 hora de antecedência ao evento. O Fiduciante será comunicado das datas, horários e local de realização dos leilões, para no caso de interesse, exercer o direito de preferência na aquisição do imóvel, pelo valor da dívida, acrescida dos encargos e despesas, na forma estabelecida no parágrafo 2º-B do artigo 27 da lei 9.514/97, incluído pela lei 13.465 de 11/07/2017. Os interessados devem consultar as condições de pagamento e venda dos imóveis disponíveis nos sites: **www.vitrinebradesco.com.br** e **www.freitasleiloeiro.com.br.** Para mais informações - tel.: (11) 3117-1001. Sergio Villa Nova de Freitas - Leiloeiro Oficial JUCESP nº 316.

Santander

EDITAL DE LEILÃO DE ALIENAÇÃO FIDUCIÁRIA – PRESENCIAL E ONLINE
1º LEILÃO: 26 de agosto de 2024, às 15h00min *.
2º LEILÃO: 28 de agosto de 2024, às 15h00min *. (*horário de Brasília)

FRAZÃO LEILÕES

Ana Claudia Carolina Campos Frazão, Leiloeira Oficial, JUCESP nº 836, com escritório na Rua Hipódromo, 1.141, 6º andar, sala 66, Centro Empresarial Santa Tereza, Mooca, São Paulo/SP, CEP: 03164-140, FAZ SABER a todos quanto o presente EDITAL virem ou dele conhecimento tiver, que levará a **PÚBLICO LEILÃO** de modo **PRESENCIAL E ON-LINE**, nos termos da Lei nº 9.514/97, artigo 27 e parágrafos, autorizada pelo **Credor Fiduciário BANCO SANTANDER (BRASIL) S/A** - CNPJ nº 90.400.888/0001-42, nos termos do Instrumento particular com força de escritura pública nº 0010060325, firmado em 12/12/2019, com o **Fiduciante DNILSON JOSÉ DE LIMA JOAQUIM**, maior, inscrito no CPF nº 117.536.197-69, no dia 26/08/2024 em **PRIMEIRO LEILÃO**, com lance mínimo igual ou superior a **R$ 382.084,85** (trezentos e oitenta e dois mil oitenta e quatro reais e oitenta e cinco centavos), o imóvel matriculado sob nº **266.619 do 8º Serviço Registral de Imóveis da Comarca do Rio de Janeiro/RJ,** constituído por "Apartamento 402, situado na Rua Comandante Aristides Garnier, nº 410, e sua correspondente fração ideal de 1/10 do respectivo terreno, com ao uso de uma vaga no estacionamento, medindo o terreno designado por nº 13 da quadra K em sua totalidade: 32,00m de frente, 24,50m de um lado, por onde confronta com o lote nº 12, da Imobiliária Mil ou sucessores; 36,00m pelo lado que confronta com o terreno do Instituto de Previdência e Assistência dos Servidores". **Cadastro Municipal**: 1524777-8. Venda em caráter "ad corpus" e no estado de conservação que se encontra. Consta conforme R.06 a alienação fiduciária em favor do Banco Santander (Brasil) S/A. Imóvel ocupado. Caso não haja licitante em primeiro leilão, fica desde já designado o dia 28/08/2024, no mesmo local, para realização do **SEGUNDO LEILÃO**, com lance mínimo igual ou superior a **R$ 227.343,37** (duzentos e vinte e sete mil trezentos e quarenta e três reais e trinta e sete centavos), nos termos do art. 27, §2º da Lei 9.514/97. **O leilão presencial ocorrerá no escritório da Leiloeira. Os interessados em participar do leilão de modo on-line**, deverão se cadastrar no site www.FrazaoLeiloes.com.br , **encaminhar a documentação necessária para liberação do cadastro 24 horas do início do leilão. Outras informações no site da Leiloeira: www.FrazaoLeiloes.com.br.** Informações pelo tel. 11-3550-4066 (02.20857_SC_2865-04).

VOCÊ JÁ CONHECE AS NOSSAS REDES SOCIAIS?

O DIA
You Tube

Mire a câmera do seu celular para o QR Code e tenha acesso a muito mais informação.

O dia todo, a qualquer hora, em qualquer lugar.

INÊS 249

SALÃO DO TURISMO

Embarque numa viagem inesquecível pelas regiões turísticas do RJ.

Nosso estado, você sabe, é lindo! Tem praia, sol, vida noturna, gastronomia, trilha, serra, natureza. O cenário perfeito para sediar o evento que reúne o melhor do turismo, do Rio de Janeiro e de todo o País. Quer conhecer e experimentar sabores, viver novas experiências, fazer negócios ou até planejar sua próxima viagem? Seu destino é aqui.

DE 8 A 11 DE AGOSTO NO RIOCENTRO.

Saiba mais em **salao.turismo.gov.br**

TurisRio
Companhia de Turismo do Estado do Rio de Janeiro

Secretaria de
Turismo

GOVERNO DO ESTADO
RIO DE JANEIRO

INÊS 249

QUEDA DE AVIÃO NO INTERIOR DE SP DEIXA 61 MORTOS

A aeronave modelo ATR 72 saiu de Cascavel, no Paraná, com destino ao Aeroporto de Guarulhos

ARTE KIKO

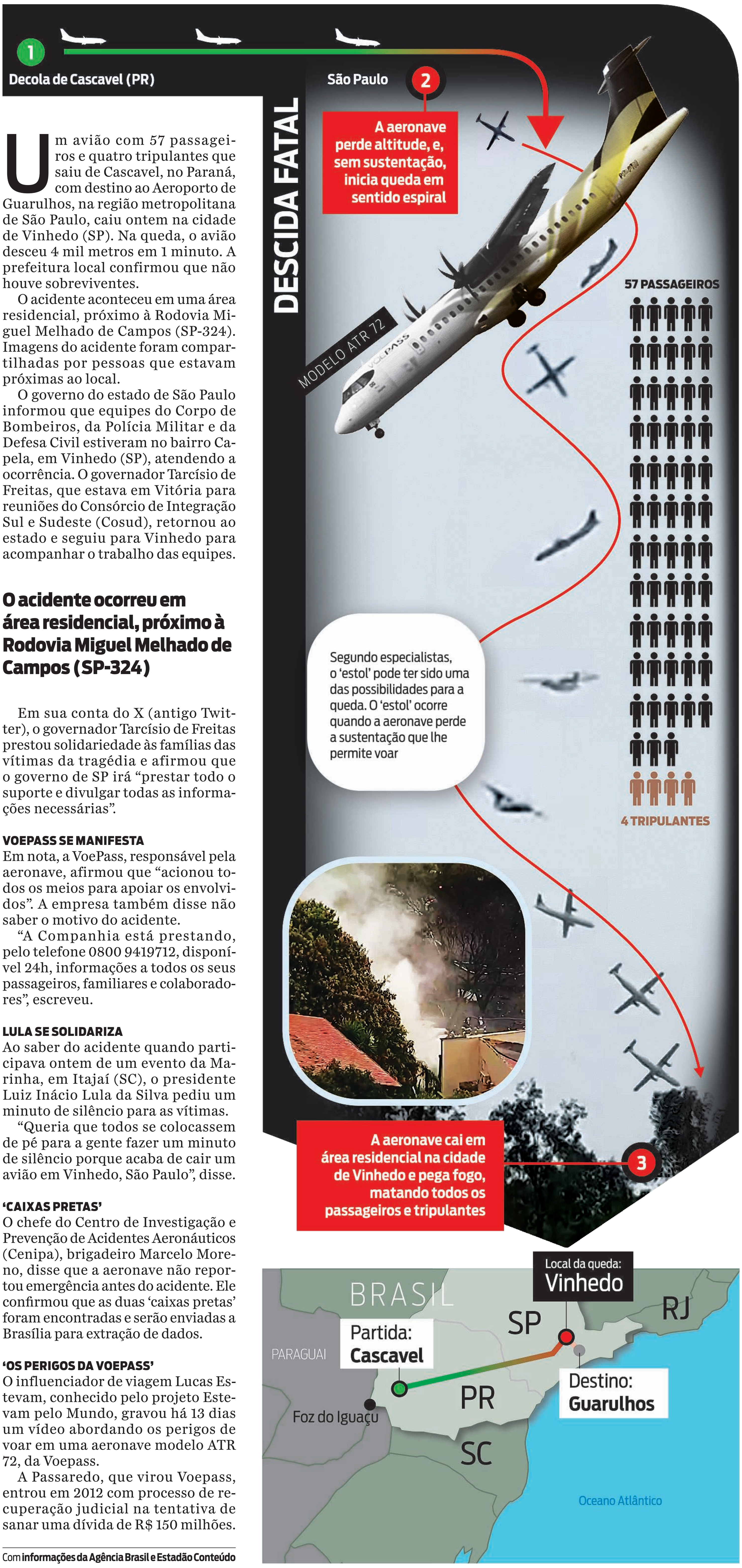

A aeronave perde altitude, e, sem sustentação, inicia queda em sentido espiral

Segundo especialistas, o 'estol' pode ter sido uma das possibilidades para a queda. O 'estol' ocorre quando a aeronave perde a sustentação que lhe permite voar

A aeronave cai em área residencial na cidade de Vinhedo e pega fogo, matando todos os passageiros e tripulantes

Um avião com 57 passageiros e quatro tripulantes que saiu de Cascavel, no Paraná, com destino ao Aeroporto de Guarulhos, na região metropolitana de São Paulo, caiu ontem na cidade de Vinhedo (SP). Na queda, o avião desceu 4 mil metros em 1 minuto. A prefeitura local confirmou que não houve sobreviventes.

O acidente aconteceu em uma área residencial, próximo à Rodovia Miguel Melhado de Campos (SP-324). Imagens do acidente foram compartilhadas por pessoas que estavam próximas ao local.

O governo do estado de São Paulo informou que equipes do Corpo de Bombeiros, da Polícia Militar e da Defesa Civil estiveram no bairro Capela, em Vinhedo (SP), atendendo a ocorrência. O governador Tarcísio de Freitas, que estava em Vitória para reuniões do Consórcio de Integração Sul e Sudeste (Cosud), retornou ao estado e seguiu para Vinhedo para acompanhar o trabalho das equipes.

O acidente ocorreu em área residencial, próximo à Rodovia Miguel Melhado de Campos (SP-324)

Em sua conta do X (antigo Twitter), o governador Tarcísio de Freitas prestou solidariedade às famílias das vítimas da tragédia e afirmou que o governo de SP irá "prestar todo o suporte e divulgar todas as informações necessárias".

VOEPASS SE MANIFESTA

Em nota, a VoePass, responsável pela aeronave, afirmou que "acionou todos os meios para apoiar os envolvidos". A empresa também disse não saber o motivo do acidente.

"A Companhia está prestando, pelo telefone 0800 9419712, disponível 24h, informações a todos os seus passageiros, familiares e colaboradores", escreveu.

LULA SE SOLIDARIZA

Ao saber do acidente quando participava ontem de um evento da Marinha, em Itajaí (SC), o presidente Luiz Inácio Lula da Silva pediu um minuto de silêncio para as vítimas.

"Queria que todos se colocassem de pé para a gente fazer um minuto de silêncio porque acaba de cair um avião em Vinhedo, São Paulo", disse.

'CAIXAS PRETAS'

O chefe do Centro de Investigação e Prevenção de Acidentes Aeronáuticos (Cenipa), brigadeiro Marcelo Moreno, disse que a aeronave não reportou emergência antes do acidente. Ele confirmou que as duas 'caixas pretas' foram encontradas e serão enviadas a Brasília para extração de dados.

'OS PERIGOS DA VOEPASS'

O influenciador de viagem Lucas Estevam, conhecido pelo projeto Estevam pelo Mundo, gravou há 13 dias um vídeo abordando os perigos de voar em uma aeronave modelo ATR 72, da Voepass.

A Passaredo, que virou Voepass, entrou em 2012 com processo de recuperação judicial na tentativa de sanar uma dívida de R$ 150 milhões.

Com **informações da Agência Brasil e Estadão Conteúdo**

MOBILIZAÇÃO

Anac monitora atendimento aos familiares das vítimas

■ A Agência Nacional de Aviação Civil (Anac) divulgou nota em que lamenta a queda do avião de passageiros em Vinhedo (SP). Na nota, a Anac disse que já monitora a prestação do atendimento aos familiares das vítimas pela Voepass, que opera a aeronave, "bem como adotando as providências necessárias para averiguação da situação da aeronave e dos tripulantes".

A agência destacou que as investigações sobre o acidente são de responsabilidade do Centro de Investigação e Prevenção de Acidentes Aeronáuticos (Cenipa), órgão da Força Aérea Brasileira (FAB), mas que acompanhará os trabalhos.

PF VAI INVESTIGAR

A Polícia Federal (PF) informou que deu início às investigações sobre o acidente aéreo ocorrido no município de Vinhedo, no interior de São Paulo, às 13h30. Corporação vai compor o gabinete de crise, do qual farão parte também representantes do governo de São Paulo e da Polícia Militar do estado, e de outros órgãos.

"Policiais federais já estão no local do acidente e a instituição compõe gabinete de crise montado no Aeroporto de Guarulhos/SP. Serão enviados ao local especialistas em acidentes aeronáuticos, identificação de vítimas de desastres, entre outros, para auxiliar nas apurações", afirmou a PF, em nota.

MIGUEL SCHINCARIOL / AFP

Destroços da aeronave ATR 72-500 que caiu e deixou 61 mortos

> ***O governo federal, ao lado do governo de SP, está acompanhando as ações para o enfrentamento dessa trágica situação'***
>
> SILVIO COSTA FILHO, ministro de Portos e Aeroportos

Grupo de trabalho acompanha investigações

> O ministro de Portos e Aeroportos, Silvio Costa Filho, divulgou nota em suas redes sociais lamentando a queda de avião e as 61 mortes (57 passageiros e quatro tripulanrtes).

"Informo que falei com o presidente Lula e com o governador Tarcísio sobre o episódio. O governo federal, ao lado do governo de São Paulo, está acompanhando todas as ações para o enfrentamento dessa trágica situação", afirmou o ministro.

O governo federal deve oficializar a criação de um grupo de trabalho que acompanhará as investigações, com representantes do Executivo federal, do Centro de Investigação e Prevenção de Acidentes Aeronáuticos (Cenipa), órgão da Força Aérea Brasileira (FAB), do governo do estado de São Paulo e da Agência Nacional de Aviação Civil (Anac).

Em nota, Costa Filho disse que a Anac e o Cenipa estão adotando as ações para o atendimento nos aeroportos e apurando as informações pertinentes ao caso.

GABINETE DE CRISE

Por decisão do governo de São Paulo, foi criado um gabinete de crise em Vinhedo, para dar suporte às equipes mobilizadas na ocorrência do acidente com a aeronave ATR-72 da VoePass Linhas Aéreas.

Atuarão no gabinete as forças de segurança do estado e da Defesa Civil. Também vão compor o grupo o Ministério de Portos e Aeroportos, da Agência Nacional de Aviação Civil (Anac), do governo do Paraná e profissionais de assistência social.

INÊS 249

Além da Vida

Átila Nunes

Advogado, jornalista, articulista e escritor

■ site:
odia.ig.com.br/colunas/
alemdavida

■ e-mail:
vidaalemdavida@
atilanunes.com.br

BUSCANDO A EVOLUÇÃO

POR QUE AS PROVAÇÕES?

ARTE PAULO MÁRCIO

Perdi a conta de quantas vezes ouvi o desabafo de pessoas se perguntando o porquê de passarem por tantas provações. Nosso irmão Roberto Tavares, do Grupo Espírita Sebastião, recorre a uma passagem do Evangelho de João, proferida por Jesus para seus discípulos, para prepará-los para o que iria acontecer com o próprio Cristo e, é óbvio, como no restante da vida de seus seguidores.

Os espíritos superiores não deixaram dúvida quando responderam qual era o objetivo da encarnação: chegar à perfeição. Estar encarnado, sublinha nosso irmão Roberto Tavares, não é um castigo e sim, um ensejo dado a todos de crescimento como almas imortais. Sabendo disso, importa que comecemos a encarar as provações de forma que consigamos evoluir em algum ponto em nossa vida.

Muitas vezes, essas provações nos chegam indiretamente, por meio do sofrimento a quem amamos. E como devemos nos portar? Como não sofrer com a perda de um ente querido ou uma doença grave que alcança a quem amamos? Para isso, o espiritismo nos traz um consolo, pontua Tavares.

Inicialmente, devemos ter sempre em mente que nada é por acaso, que existe algo bem maior que nós. As dificuldades são necessárias para nossa evolução como seres que existem além do corpo, que existíamos antes dele e continuaremos existindo posteriormente. Roberto Tavares salienta que, dessa forma, as doenças que acometem nossos entes queridos são uma chance de se cultivar a paciência e a fé. Já para os que estão ao seu redor, é a oportunidade de praticar o cuidado, o amor, a compaixão e a fidelidade.

Da mesma forma, pode acontecer de um de nossos entes queridos saírem da vida material para a espiritual, para onde, como nos falam os espíritos superiores, é a verdadeira vida. Sendo nossa vida material repleta de atribulações, continua Roberto Tavares, uma pessoa boa necessitaria menos tempo nela. Assim sendo, uma passagem prematura pode indicar que aquele ser cumpriu sua missão neste mundo. Quando fizermos o mesmo, estaremos juntos novamente de uma forma muito melhor, pois teremos evoluído como espíritos por meio da encarnação.

No mundo, teremos provações que não são castigos e nem comprovação da "maldade" de Deus. São exatamente o que o termo quer dizer, isto é, seremos testados em nosso amor ao próximo, em nosso senso de justiça e em nossa fé, salienta Roberto Tavares. Jesus não falou que não existiria dor nem morte, mas veio nos explicar que existe uma razão para ela, a morte, e que, da mesma forma como ele venceu o mundo, também poderemos vencê-lo por meio do entendimento que esta vida é passageira, assim como nossa dor e nossa saudade.

Coluna publicada aos sábados

FÓRUM
AVANÇO RJ

Uma oportunidade para discutir o desenvolvimento das políticas públicas em nosso estado em quatro eixos de ação.

CREDENCIAMENTO 9h | WELCOME COFFEE 9h30

Programação | **Manhã**

10h00
Mesa 1 - Avanços | Saúde

Claudia Mello
Secretária de Estado de Saúde

Luciane Velasque
Superintendente de Informação Estratégica de Vigilância em Saúde da SES-RJ

Alexandre Cauduro
Coordenador do Programa RJ Transplantes

Rodrigo Medina
Superintendente de Operações Aéreas

Programação | **Manhã**

11h00
Mesa 2 - Avanços | Meio Ambiente -G20

Bernardo Rossi
Secretario de Estado do Ambiente e Sustentabilidade

Marie Ikemoto
Subsecretária de Mudanças do Clima e Conservação da Biodiversidade

Ana Asti
Subsecretária de Resursos Hídricos, Saneamento e Sustentabilidade

Bruno Costa
Subsecretário de Relações Institucionais

Programação | **Tarde**

14h00
Mesa 3 - Avanços | Segurança Pública

Victor dos Santos
Secretário de Estado de Segurança Pública

Coronel Marcelo de Menezes
Secretário de Polícia Militar

Pedro Guimarães
Presidente do Apresenta - Associação de Promotores de Eventos

Luis Henrique de Souza
Consultor Jurídico do Conselho de Administração da Light

Programação | **Tarde**

15h00
Mesa 4 - Avanços | Segurança Alimentar

Rosangela Gomes
Secretária de Estado -SEDSDH

Victor Hugo Miranda
Superintendente de Segurança Alimentar - SEDSDH

Cláudia Olsieski da Cruz
Coordenadora de Gestão do Sistema Nacional de Segurança Alimentar e Nutricional

Thiago Nemésio
Chefe da Divisão de Fomento à Agricultura Familiar da Ceasa e coordenador do Programa de Aquisição de Alimentos no Estado do Rio

Transmissão ao vivo pelo O DIA ONLINE

Dia 13 de agosto, das 9h às 16h
Hotel Prodigy | Aeroporto Santos Dumont

REALIZAÇÃO: O DIA

APOIO: GOVERNO DO ESTADO RIO DE JANEIRO

DFamosos

Buchecha comemora formatura

O cantor Buchecha anunciou, na quinta-feira, que se formou em marketing digital. Aos 49 anos, o artista compartilhou no Instagram a emoção de concluir os estudos, algo que sempre foi um desejo pessoal.

Tony Ramos recorda cirurgias na cabeça

REPRODUÇÃO DE VÍDEO

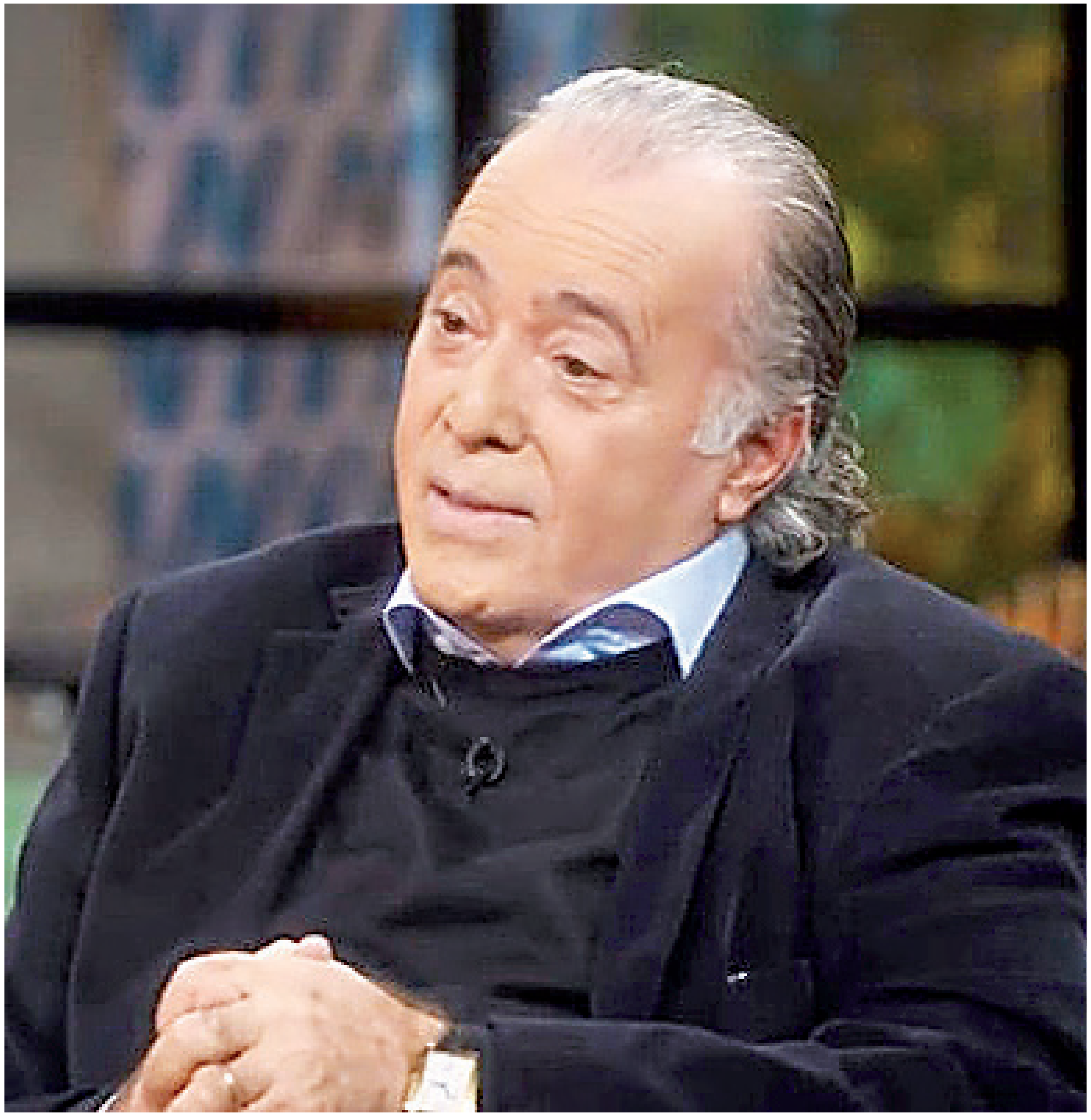

Tony Ramos participou do 'Conversa com Bial', na quinta-feira, e voltou a falar sobre as duas cirurgias a que foi submetido para drenar sangramentos entre o cérebro e o crânio. Durante a entrevista, o ator lembrou que a mulher, Lidiane Barbosa, o encontrou desacordado.

"Chega naquela terça-feira, falei com Lidiane, minha mulher: vou deitar um pouco, que esta dor de cabeça não passa. Tomei um analgésico, meia hora, 40 minutos depois, nada! A dor era como se a testa fizesse assim: tum, tum, tum (sinaliza como se estivesse latejando). Achei que era da coluna, que, de vez em quando, tenho sempre um incômodo do lado esquerdo. Me ajeitando no espaldar da cama, o texto do filme ('A Lista') ao lado, aguardando o carro da produção vir me apanhar. Até que Lidiane fala: 'Tony, o carro chegou'. Isso eu já não lembro, isso é o relato dela. Como ela vê que eu não respondo, sobe e me vê estranhamente na cama e parte do corpo no chão", afirmou o veterano.

Tony também negou que tenha tido medo. "Acredite se quiser, mas medo não bateu. Bateu alívio de algo inesperado, indescritível e assustador. Quando eu realizei o que eu tinha passado e a narração aqui, da minha companheira falando comigo, dando beijinho, aí você diz: Papai do Céu, obrigado", declarou, emocionado.

REPRODUÇÃO / INSTAGRAM

DESABAFO

Clara Diniz, mãe do filho caçula de Marcello Melo Jr., publicou um desabafo sobre maternidade no Instagram Stories, na quinta-feira, e mandou uma suposta indireta para o ator, que interpreta José Bento na novela 'Renascer', da TV Globo. Nas imagens, ela aparece cuidando do filho, Joaquim, de seis meses. Na legenda, a modelo escreveu: "É tão gostosinho ser mãe, tirando a parte de ser mãe e pai junto, é tranquilo". Recentemente, o artista foi flagrado em clima de romance com a colega de elenco Mell Muzillo, que dá vida à Ritinha. Há rumores de que os dois vivem um affair.

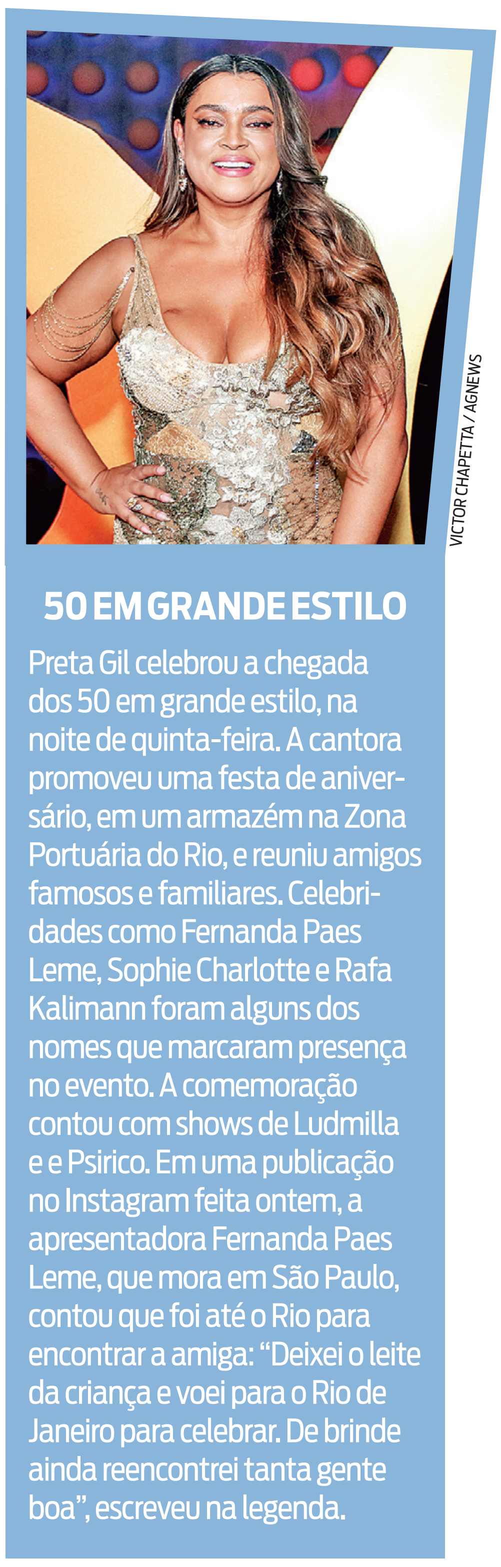

VICTOR CHAPETTA / AGNEWS

50 EM GRANDE ESTILO

Preta Gil celebrou a chegada dos 50 em grande estilo, na noite de quinta-feira. A cantora promoveu uma festa de aniversário, em um armazém na Zona Portuária do Rio, e reuniu amigos famosos e familiares. Celebridades como Fernanda Paes Leme, Sophie Charlotte e Rafa Kalimann foram alguns dos nomes que marcaram presença no evento. A comemoração contou com shows de Ludmilla e e Psirico. Em uma publicação no Instagram feita ontem, a apresentadora Fernanda Paes Leme, que mora em São Paulo, contou que foi até o Rio para encontrar a amiga: "Deixei o leite da criança e voei para o Rio de Janeiro para celebrar. De brinde ainda reencontrei tanta gente boa", escreveu na legenda.

REPRODUÇÃO DE VÍDEO / INSTAGRAM

VOCÊ ESTÁ PERDENDO
OS TRAÇOS DA SUA ADOLESCÊNCIA

'ENVELHECER É COMPLEXO'

Paolla Oliveira, de 42 anos, compartilhou nas redes sociais, na quinta-feira, um vídeo com registro antigo e atual, em que mostra a transição da adolescência para a fase adulta. "Envelhecer é complexo. Mas também é inevitavelmente transformar-se! E essa mudança não é só física, mas um processo enriquecedor de amadurecimento e aprofundamento em si", escreveu na legenda da publicação.

REPRODUÇÃO DE VÍDEO / X

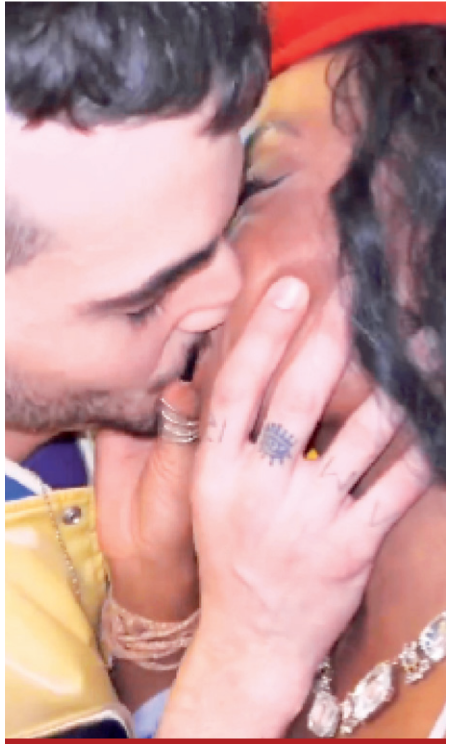

BEIJÃO EM FESTA

- Fiuk e Lumena, ex-participantes do 'BBB 21', surpreenderam a web após darem beijão durante uma festa no 'Rancho do Maia', na noite de quinta-feira. O momento foi compartilhado nos Stories do Instagram do influenciador Carlinhos Maia. No vídeo, os dois conversavam antes do beijo. Ao ser questionado pela psicóloga se ele estava namorando, o cantor respondeu: "Não, imagina". Depois da breve conversa, os dois começaram a rir, enquanto pessoas ao redor incentivavam o momento. "Vai, beija logo", disseram. Foi então que o beijão aconteceu.

CELEBRAÇÃO COM A FILHA

REPRODUÇÃO / INSTAGRAM

Renata Gutierrez é mãe de Hanna, de 3 anos, uma das filhas do cantor Xamã. Apesar de já terem travado uma briga na Justiça, a influenciadora mostrou através do Instagram, ontem, que eles deixaram os atritos de lado e se reuniram para celebrar o aniversário da pequena.

'BATALHA DO LIP SYNC' NO DOMINGÃO

REPRODUÇÃO

O 'Domingão com Huck' está preparando um confronto entre duas das maiores estrelas da televisão brasileira: Xuxa e Angélica. As apresentadoras serão as primeiras convidadas da terceira temporada do quadro 'Batalha do Lip Sync', em que artistas se enfrentam em duelos de dublagem. Empolgada, Angélica compartilhou a novidade em seus Stories do Instagram, ontem. "Oi, meus amores, eu estou muito animada em estar na estreia da 'Batalha do Lip Sync' contra a minha amiga Xuxa, no 'Domingão'. Estão preparados? Nos vemos no 'Domingão', dia 18 de agosto", declarou ela.

poucas&boas

Em publicações feitas no Instagram, Gracyanne Barbosa falou sobre a homenagem que recebeu no 'Chega Mais', do SBT. A musa fitness disse que se emocionou com os recados especiais. "Foi lindo reviver minha história, momentos e pessoas tão especiais." Ela ainda disse que está em paz com tudo que vem acontecendo. "Hoje, meu coração está em paz", afirmou.

INÊS 249

Horóscopo

ÁRIES

21/3 a 20/4

Além de trazer bons estímulos para as relações, a Lua libriana promete um dia de muita harmonia. E à noite, ela muda de signo e cenário, deixando o seu charme mais forte e atiça o clima de paixão. Cor: ROSA.

TOURO

21/4 a 20/5

Hoje é um bom dia pra investir no seu bem-estar! Sua disposição também fica na melhor forma, só procure manter a rotina e evite começar coisas diferentes. O amor ganha bons estímulos. Cor: AZUL.

GÊMEOS

21/5 a 20/6

A Lua segue no seu paraíso, deixando o dia na medida pra você curtir o lado bom da vida! A manhã e a tarde serão positivas, mas não espere essa sorte à noite. No amor, pegue mais leve. Cor: AZUL-CLARO.

CÂNCER

21/6 a 22/7

O astral vai ficar do jeito que você gosta, bom pra ficar com as pessoas mais chegadas! Um clima de ternura, dedicação e afeição vai pontuar suas relações. O seu charme vai ficar tinindo no amor! Cor: CEREJA.

LEÃO

23/7 a 22/8

A Lua libriana manda vibes intensas para você agitar por aí. Mas aproveite esse clima positivo de manhã e de tarde, porque depois o astral vai dar uma guinada e tensões podem aflorar. Inclusive no amor! Cor: PRETO.

VIRGEM

23/8 a 22/9

O dia chega com ótimas vibes nas finanças, e não vão faltar ideias para aumentar seus ganhos! Mas separe um tempo para se distrair com o que gosta! No amor, atritos podem atrapalhar o astral. Cor: AMARELO.

LIBRA

23/9 a 22/10

A Lua garante que o dia será perfeito para realizar seus planos. Tudo deve fluir muito bem nas relações, mas cuidado para não deixar o ciúme passar dos limites. O amor fica mais protegido. Cor: VIOLETA.

ESCORPIÃO

23/10 a 21/11

Se a expectativa é ter um dia tranquilo, você não vai se decepcionar! Você vai reabastecer as energias ao fazer o que gosta. Mas emoções mais intensas vão surgir à noite. Vibes perfeitinhas no amor. Cor: VERDE.

SAGITÁRIO

22/11 a 21/12

Sabadou e se depender das influências da Lua, você está com tudo para aproveitar o bem bom! A Lua vai mandar energias harmoniosas para suas relações. No amor, aja com mais calma. Cor: AZUL-TURQUESA.

CAPRICÓRNIO

22/12 a 20/1

O trabalho ocupa a cena hoje, e se depender das vibes astrais, o sucesso vai ser pleno. Por isso, a vida pessoal talvez não esteja expressiva de dia, mas ganha espaço à noite. Boas vibes no amor. Cor: MAGENTA.

AQUÁRIO

21/1 a 19/2

Ótimo dia para se distrair, curtir e reencontrar pessoas queridas! Se tem uma viagem planejada, aproveite para ir. O céu envia bons estímulos pra você melhorar suas relações, e o amor tá incluído. Cor: LILÁS.

PEIXES

20/2 a 20/03

Você contará com um faro para faturar! Seus instintos vão estar de plantão, só convém ir com calma. É que essa vibe traz tendência a imprecisões e erros. E o seu jeito fica no modo sexy no amor! Cor: CINZA.

Passatempo

odiad

PALAVRAS CRUZADAS

www.coquetel.com.br © Revistas COQUETEL

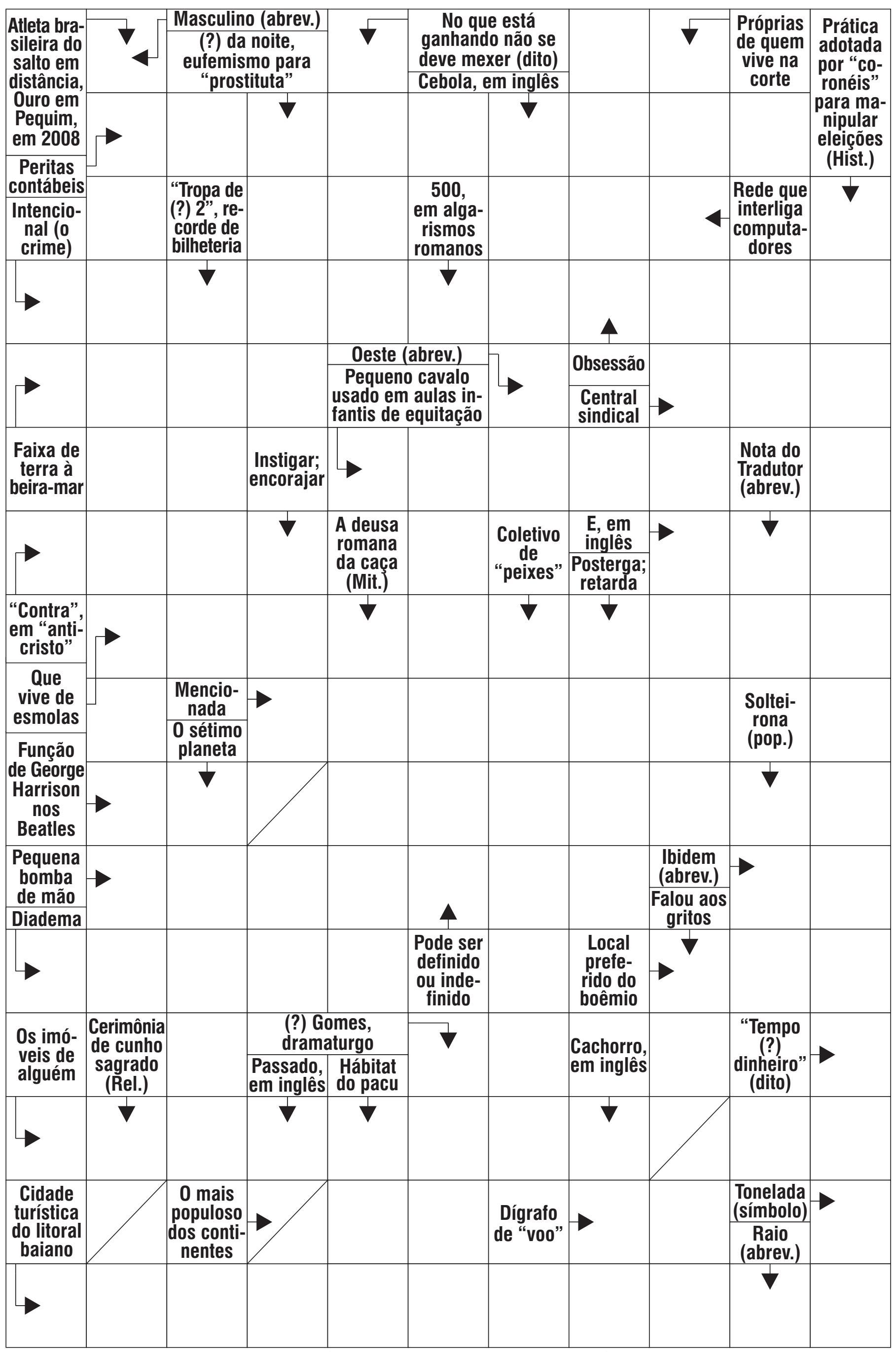
Atleta brasileira do salto em distância, Ouro em Pequim, em 2008
Masculino (abrev.)
(?) da noite, eufemismo para "prostituta"
No que está ganhando não se deve mexer (dito)
Cebola, em inglês
Próprias de quem vive na corte
Prática adotada por "coronéis" para manipular eleições (Hist.)
Peritas contábeis
Intencional (o crime)
"Tropa de (?) 2", recorde de bilheteria
500, em algarismos romanos
Rede que interliga computadores
Oeste (abrev.)
Pequeno cavalo usado em aulas infantis de equitação
Obsessão
Central sindical
Faixa de terra à beira-mar
Instigar; encorajar
Nota do Tradutor (abrev.)
A deusa romana da caça (Mit.)
Coletivo de "peixes"
E, em inglês
Posterga; retarda
"Contra", em "anticristo"
Que vive de esmolas
Mencionada
O sétimo planeta
Solteirona (pop.)
Função de George Harrison nos Beatles
Pequena bomba de mão
Diadema
Ibidem (abrev.)
Falou aos gritos
Pode ser definido ou indefinido
Local preferido do boêmio
Os imóveis de alguém
Cerimônia de cunho sagrado (Rel.)
(?) Gomes, dramaturgo
Passado, em inglês
Hábitat do pacu
Cachorro, em inglês
"Tempo (?) dinheiro" (dito)
Cidade turística do litoral baiano
O mais populoso dos continentes
Dígrafo de "voo"
Tonelada (símbolo)
Raio (abrev.)

BANCO 3/and — dog — lan. 4/past. 5/onion — tiara. 6/artigo. 10/palacianas. 12/maurren maggi.

25

SUDOKU

			6	8		2	5	
9			4			7		
1	5							
							3	4
3				7				5
2	1							
							9	6
		2			4			1
	3	9		5	8			

INSTRUÇÕES: *Preencha os espaços com algarismos de 1 a 9, de modo que cada número apareça uma vez na linha. O mesmo em cada coluna. Nenhum número pode se repetir e todos de 1 a 9 se encontram presentes.*

SOLUÇÕES

6901009

7	4	3	6	8	1	2	5	9
9	2	6	4	3	5	7	1	8
1	5	8	2	9	7	6	4	3
8	6	7	5	1	2	9	3	4
3	9	4	8	7	6	1	2	5
2	1	5	3	4	9	8	6	7
4	8	1	7	2	3	5	9	6
5	7	2	9	6	4	3	8	1
6	3	9	1	5	8	4	7	2

	M			T			A	P		
	A	U	D	I	T	O	R	A	S	
	U		A	M		N	A	L		V
P	R	E	M	E	D	I	T	A	D	O
O	R	L	A			O		C	U	T
	E	I		P	O	N	E	I		O
A	N	T	I		G			A	N	D
	M	E	N	D	I	C	A	N	T	E
	A		C	I	T	A	D	A		C
	G	U	IT	A	R	R	I	S	T	A
	G	R	A	N	A	D	A		I	B
T	I	A	R	A		U		B	A	R
		N			D	M		R		E
P	R	O	P	R	I	E	D	AD	E	S
	IT		AS	I	A		O	O		T
P	O	R	T	O	S	E	G	U	R	O

SEUS PASSATEMPOS PREFERIDOS SEM SAIR DE CASA
#FaçaCoquetel /editoracoquetel @coquetel
ASSINE AGORA!
www.coquetel.com.br
COQUETEL

Novelas

TV GLOBO / FÁBIO ROCHA

NO RANCHO FUNDO

18h35 | GLOBO | Livre

■ Floro Borromeu garante a Zefa Leonel e sua família que os garimpeiros ilegais serão transferidos para a prisão. Quinota, Artur e Aldenor pressionam Sabá Bodó a fazer a segurança da Gruta Azul pessoalmente. Deodora apresenta a Ariosto a turmalina paraíba que Jordão furtou da Gruta Azul. Jordão convida Esperança (foto) para fugir com ele. Esperança reconhece a origem do ouro de Jordão. Deodora confronta a paixão de Ariosto por Zefa Leonel.

TV GLOBO / MANOELLA MELLO

FAMÍLIA É TUDO

19h45 | GLOBO | 12 anos

■ Electra pede perdão a Luca e decide voltar para casa sozinha. Paulina pensa em revelar para todos que Brenda foi sua cúmplice nas armações. Frida/Catarina tenta esconder a emoção ao ouvir Vênus falar sobre ela. Tom (foto) passa mal, e Maya o ajuda. Júpiter alcança Lupita, mas não consegue se declarar. Electra conta para Vênus sobre Jéssica. Luca e Murilo se perdoam. Maya questiona Tom sobre a demora em marcar sua cirurgia. Jéssica procura Electra.

DIVULGAÇÃO / TV GLOBO

RENASCER

21h20 | GLOBO | 14 anos

■ Aurora volta para sua fazenda, sem a companhia de José Inocêncio. Egídio disfarça quando Eliana avisa que Marçal desapareceu. Pitoco avisa a Sandra sobre a expulsão dos trabalhadores da roça de Egídio. Joana fica preocupada com o sumiço do marido. Tião não atende à orientação de Sandra e João Pedro de deixar a roça de Egídio. Inácia reza para pedir proteção a José Inocêncio. Egídio oferece emprego a Damião. Teca (foto) fica mexida com o beijo de Pitoco.

INÊS 249

OPINIÃO

CRÔNICAS E ARTIGOS

Roberto Carlos na Academia Brasileira de Letras

João Batista Damasceno
Doutor em Ciências Políticas pela UFF e prof. associado da Uerj

ARTE KIKO

A Academia Brasileira de Letras (ABL) é uma instituição incompreendida. Há os que a louvam exageradamente e até os que questionam a necessidade de sua existência. Em se tratando de uma instituição privada não se pode negar-lhe o direito de existir e de recrutar seus membros pelo critério que lhe convier. O mais frequente questionamento é sobre a derrota de Mário Quintana. Mas o poeta somente disputou uma vez e saiu dizendo: “Todos esses que aí estão atravancando meu caminho, eles passarão... Eu passarinho!”. E passarinhando foi-se!

Carlos Drummond de Andrade jamais postulou. Mesmo convidado e dispensado das visitas protocolares não aceitou. Monteiro Lobato candidatou-se quando jovem e não foi eleito. Mais tarde convidaram-no. Mas condicionou o aceite ao assento na cadeira n.º 37, ocupada por Getúlio Vargas. Para tanto, o presidente precisaria contribuir com a própria morte. Aconteceu o contrário. Monteiro Lobato morreu antes que Getúlio Vargas suicidasse num gesto heroico, prorrogando o golpe empresarial-militar por uma década.

Como em toda paróquia não faltam as fofocas. O imortal Humberto de Campos dedicou-se a ‘falar mal’ nos seus diários, a serem publicados vinte anos após sua morte. Mas cedo faleceu e quando publicado todos de quem havia falado ainda estavam vivos. Quando da morte do imortal Agripino Grieco, que também falava de todo mundo, o imortal Ivan Lins, ao invés de homenagear o morto, só faltou chutar o caixão. Processado foi defendido pelo posterior imortal Evandro Lins e Silva. Quando Bernardo Élis derrotou o presidente Juscelino Kubitscheck, o imortal Josué Montello difundiu fake news sobre o motivo da derrota. Mas quem leu “O Tronco” ou seus contos, sabe do valor literário do imortal goiano e sua importância para entender o regionalismo, o Brasil profundo e o poder dos coronéis em Goiás.

> ***“Nélida Piñon dizia que a ABL não era uma academia de escritores. Mas da elite de cada área do conhecimento humano”***

A imortal Nélida Piñon dizia que a ABL, que presidiu, não era uma academia de escritores. Mas da elite de cada área do conhecimento humano. A palavra elite é mal apropriada no uso cotidiano. Elite são os melhores de cada grupo. Não é sinônimo de classe dominante. Atletas brasileiros que nos trazem as medalhas das Olimpíadas são a elite de cada modalidade desportiva. Este é conceito de elite, sem consideração a classe social ou patrimônio material.

A ABL sempre foi pluralista. Dentre seus fundadores estava Coelho Neto, filho de um português com uma indígena, e um negro, o abolicionista José do Patrocínio, filho de um padre com uma adolescente escravizada originária de Gana. Os imortais Humberto de Campos e Carlos Heitor Cony e o literato Antonio Carlos Villaça dizem que teve até um filho do fundador e primeiro presidente, Machado de Assis. Em se tratando de uma miniatura do Brasil é crível a existência de nepotismo, mas a estória precisa ser confirmada.

De tudo já tivemos na ABL: gênero, raça, etnia, convicções políticas, estilos literários, médicos, magistrados, militares, compositores, cantores, artistas, presidentes da República etc. Mas nunca tivemos um capixaba. E não por falta de talento no Espírito Santo, pois o cronista Rubem Braga era de Cachoeiro do Itapemirim. A esperança é o cantor Roberto Carlos. Não sei se tem livro publicado. Mas isto não é problema. Não será o primeiro a colocar capa dura numas folhas impressas e chamar de livro. E para dar volume pode fazer como o imortal Lauro Müller, imprimindo em papel encorpado. Até ajudo a escrever. Para publicar, pediremos ao Zé Mário da Topbooks, que publicou o livro “Antônio Torres, uma Antologia”, com organização e estudo introdutório de Raul de Sá Barbosa. Ah! O Antônio Torres publicado pelo Zé Mário e que desancava com a ABL era o mineiro que nasceu no século XIX e não o baiano que atualmente tem assento na cadeira n.º 8.

Sou mineiro e não posso reclamar. Minas Gerais jamais deixou de ter assento na ABL. Hoje temos Ailton Krenak, Edmar Bacha, Eduardo Giannetti, Geraldo Carneiro, Ruy Castro e Zuenir Ventura. Nem vou falar dos falecidos imortais, dentre os quais Guimarães Rosa. Este somente não é unanimidade entre nós por causa da dissidência do Nelson Rodrigues, que de sua obra falava mal e ainda atribuía a terceiros o que escrevia.

A ABL, desde sua fundação em 1897, já atribuiu a imortalidade a duzentas e setenta pessoas, incluindo os quarenta atuais acadêmicos. Não há vaga. Algumas cadeiras têm maior rodízio. As cadeiras n.º 09 e 13 já foram assentadas por nove imortais. As cadeiras n.º 7 e 11 por dez. Pela cadeira n.º 4 apenas quatro assentaram. Mas o menor rodízio não significa garantia de longevidade. A cadeira n.º 6, já assentada por seis acadêmicos, atualmente pelo imortal Cícero Sandroni, foi ocupada pelo imortal Barbosa Lima Sobrinho por 63 anos, o mais longo mandato já registrado.

A ABL contribui para a difusão da língua portuguesa na sua forma escrita. Roberto Carlos também o faz. Muitos leem suas letras visando a decorar para cantar. Mais que a ABL e Roberto Carlos somente faz mais pela língua escrita o Livreiro Olivar, o Vavá, que vende livros a R$ 2,00 na entrada do Metrô da Carioca durante a semana e na Praça XV aos sábados. Roberto Carlos na ABL, já! Ou melhor, daqui a algum tempo quando surgir vaga! Além da moqueca e das praias de Guarapari queremos um capixaba como imortal.

Os oito fios do brocado

Alexandre Hugueney
Terapeuta, economista e engenheiro

Mantra (do sânscrito Man, mente e Tra, controle ou proteção, significando “instrumento para conduzir a mente”) é uma sílaba ou poema, normalmente em sânscrito. Os mantras se originaram do hinduísmo, porém são utilizados também no budismo, bem como notoriamente por práticas espirituais que não têm vínculo com religiões estabelecidas. O termo é uma palavra em sânscrito que significa ‘controle da mente’.

O mantra é repetido de forma a auxiliar a concentração durante a meditação. Alguns mantras famosos são ‘Namo Amito’ (glória a Buda) e ‘Om Sri Shanaishwaraya Swaha’ (‘Om’ e ‘saudações a Saturno, o planeta dos ensinamentos’) e o o Hare Krishna que é o “Grande” mantra da “Felicidade”, ou seja: “O melhor mantra para proteger a mente contra pensamentos de infelicidade”. O mantra Om pode ser representado por uma flor de lótus de oito pétalas. Assim, como a flor de lótus, o brocado é caracterizado por oito fios que costuram a vida do ser humano e representam os valores ideais de um espírito evoluído. Consideramos estes valores como sendo:

> ***“Os mantras se originaram do hinduísmo, porém são utilizados também no budismo”***

Disciplina - A disciplina é conhecida como a capacidade que pode ser desenvolvida por qualquer ser humano e que envolve, para toda circunstância ou ocasião, a prática de uma atuação organizada e perseverante, a fim de obter um bem ou fim determinado. Isto é, para conseguir um objetivo na vida, qualquer pessoa que se proponha, por mais perseverante ou forte que seja, claro, que ajudará a conquistar, será indispensável ter ou dispor de uma ordem pessoal (como cumprir horário) que se organize para conseguir de um modo mais concreto, cuidadoso e sem fissuras.

Perseverança - ser perseverante é acreditar em uma ideia e não desistir na primeira falha. Afinal, errar faz parte do processo de desenvolvimento de todo ser humano e apenas vence aquele que mostra a sua força na perseverança.

Otimismo - um otimista não é aquele que tem uma visão utópica em relação à vida, mas sim o que consegue enxergar o lado positivo de cada situação e manter o foco nas soluções ao invés de enxergar apenas problemas.

Ética - um valor extremamente falado ultimamente e que deve ser igualmente praticado por todos, de cidadãos até políticos. Envolve, principalmente, agir de forma honrada, de acordo com princípios morais.

Agradecimento - agradecer é uma atitude poderosa e transformadora e deve ser realizada tanto quando alguém te faz algum favor, como também de forma interna, sendo grato por tudo o que possui em sua vida.

Amor irrestrito - amar outras pessoas é importante, assim como a solidariedade, entretanto, antes de qualquer coisa, é fundamental aprender a se amar, não de forma egoísta, mas sim para que reconheça o seu valor e possa tomar decisões considerando-o. Assim, como aos seres humanos devemos dedicar o nosso amor aos animais, pois todos somos sagrados perante Deus e fazemos parte da Sua criação. Sejamos vegetarianos.

Humildade - esta é a virtude daqueles que não tentam se parecer superiores as outras pessoas; a humildade não deve ser confundida com a falta de ambição, que é o defeito daquele que não deseja prosperar e se tornar alguém melhor. Uma pessoa que é humilde e ambiciosa tem o desejo de ser amanhã melhor do que hoje, sem necessariamente estar acima das outras pessoas.

Evolução espiritual - uma ferramenta importante neste valor é a meditação que, a princípio, deve ser praticada em dois horários mágicos, na entrada da luz (amanhecer) e no entardecer. O nosso corpo não deixa de ser importante, mas a evolução espiritual é fundamental. Persiga estes valores, pois a sua felicidade depende deles.

O DIA

ATENDIMENTO AO LEITOR E ASSINATURA : 2222-8600 E 98921-4985 - **E-MAIL:** faleconosco@odia.com.br

PRESIDENTE
Alexandre Rodrigues

JORNALISTA RESPONSÁVEL
Edmo Junior

EDITORA-ASSISTENTE
Ana Carla Gomes

SUBEDITORA
Renata Onaindia

EDITOR-ASSISTENTE DE ARTE
Sidinei Nunes

DEPARTAMENTOS:
Agência O DIA: E-mail: agencia@odia.com.br.
Venda de fotos e textos: 2222-8021, 2222-8560 e 2222-8265.
Fax Diretoria: 2507-1038.
Parque Gráfico: 3891-6000. Av. Dom Hélder Câmara, 164 Benfica. **Gerência Industrial:** 3891-6002.
Gerência de Circulação e Logística: 3891-6005.
Preço de venda em banca:
(dias úteis) Capital e Região Metropolitana: R$ 2,00.
Interior do Estado e outros estados: R$ 2,00
(domingos) Capital e Região Metropolitana: R$ 4,00.
Interior do Estado e outros estados: R$ 4,00.
Exemplares atrasados: Capital: Preço de capa - Demais localidades: preço de capa + postagem. Mais informações : Tels: (21) 2222-8086/2222-8136 - Central de Promoções - Av. Dom Hélder Câmara 164 Benfica, (Parque Gráfico O DIA) - das 9h às 17h.
São Paulo: Avenida Iraí 300 - Sala 306 - Indianópolis. CEP: 04082-000. Tel: 11 99505-0105.
Brasília: Tel: (61) 9920-91891.
Promoções: promocoes@odia.com.br
Classificados: Tel: 2532-5000/ WhatsApp: 98921-4985. De 2ª a 6ª, das 9h às 18h. E-mail: anuncie@odia.com.br. Todos os cadernos de classificados somente circulam na cidade do Rio e no Grande Rio.
Anúncios de Noticiário: 2222-8191 / 2222-8631 / 2222-8388.
Anúncios para o Interior: 2222-8279 - Negociações com agência: 2222-8388.
Outros estados: 2222-8279- De 2ª a 6ª, das 10h às 18h.
Atendimento ao jornaleiro: 3891-6012 - De 2ª a 6ª, das 8h às 12h30 e das 13h30 às 17h.
Editora O DIA LTDA. Av. Dom Hélder Câmara, 164 Benfica - Rio de Janeiro - RJ.
O DIA é filiado ao Instituto Verificador de Circulação (IVC).

INÊS 249

MAIS FÁCIL
DE VENDER.
MAIS FÁCIL
DE COMPRAR.
CLASSIMAIS
LIGUE E ANUNCIE: 2532-5000
O DIA

Cidennf
Consórcio Público Intermunicipal de Desenvolvimento do Norte e Noroeste Fluminense
CNPJ: 32.233.059/0001-16
www.cidennf.com.br
@cidennf
Diretoria Geral de Compras, Licitações e Contratos

AVISO DE LICITAÇÃO
EDITAL Nº 04/2024 - CONCORRÊNCIA Nº 01/2024
CONSÓRCIO PÚBLICO INTERMUNICIPAL DE DESENVOLVIMENTO DO NORTE E NOROESTE FLUMINENSE – CIDENNF

Consórcio Público de Desenvolvimento do Norte e Noroeste Fluminense - CIDENNF, de acordo com a Lei nº 14.133, de 01 de abril de 2021, no uso de suas atribuições, torna público e comunica aos interessados que realizará a licitação na modalidade **CONCORRÊNCIA**, na forma **ELETRÔNICA,** cujo Edital recebeu o nº **04/2024**, conforme discriminado abaixo:

OBJETO: CONSTRUÇÃO DE PONTE EM ÁREA URBANA, LOCALIZADA NA RUA ANTOLIN VICENTE, S/N, CENTRO, LOCALIZAÇÃO GEOGRÁFICA: 21° 8'31.38"S 41°40'43.90"O, NO MUNICÍPIO DE BOM JESUS DO ITABAPOANA/RJ, EM CONFORMIDADE COM O PROJETO BÁSICO, PLANILHAS ORÇAMENTÁRIAS, MEMÓRIA DE CÁLCULO, CÁLCULO DE COMPOSIÇÃO DE B.D.I., CRONOGRAMA FÍSICO/FINANCEIRO E MEMORIAL DESCRITIVO.

Início da Sessão de Disputa de Preços: às 14h00min, do dia 16 de setembro de 2024 (Segunda-feira).

Local: www.licitanet.com.br

O Edital, na íntegra, está disponível para download no site supramencionado, bem como através do site oficial da CIDENNF, a saber, https://cidennf.com.br/site/licitacoes.

Campos dos Goytacazes - RJ, 02 de agosto de 2024.
BIANCA RIOS BARRETO FRANCO
AGENTE DE CONTRATAÇÃO
DIRETORIA GERAL DE COMPRAS, LICITAÇÕES E CONTRATOS - CIDENNF
MATRÍCULA 10

MAIS FÁCIL DE VENDER.
MAIS FÁCIL DE COMPRAR.
CLASSIMAIS
LIGUE E ANUNCIE: 2532-5000 O DIA

Ita oca ra
PREFEITURA
Saúde

SUS

ESTADO DO RIO DE JANEIRO
Município de Itaocara Secretaria Municipal de SáudeGabinete do Secretário

Itaocara, 09 de agosto de 2024.

INFORMAÇÕES GERAIS

Processo Administrativo: 4652/2024
Modalidade: *Pregão Eletrônico nº 000006/2024 – Registro de Preços nº 000003/2024*
Objeto: Eventual futura aquisição de gêneros alimentícios para atender as necessidades de todos os departamentos (ESF's, CAPS e HOSPITAL) da Secretaria Municipal de Sáude de Itaocara-RJ para operíodo de 12 meses.
Valor Estimado da Contratação: R$ 845.538,83 (Oitocecentos e Quarenta e Cinco Mil, Quinhentos eTrinta e Oito Reais e Oitenta e Três Centavos).
Local de realização da licitação: https://licitanet.com.br/
Início de recebimento das propostas: 09/08/2024
Limite de recebimento das propostas: 21/08/2024 às **13h:30 min** (Horário de Brasília)
Data de abertura das propostas e início do certame: 21/07/2024 às **13h:30 min** (Horário de Brasília)
Contato e esclarecimentos: licitacaosaude@itaocara.rj.gov.br

PARA QUE O INTERESSADO RECEBA QUAISQUER AVISOS E/OU ALTERAÇÕES RELATIVOS À ESTALICITAÇÃO, ESTE DEVE ADQUIRIR O EDITAL ATRAVÉS DO SITE OFICIAL DO MUNICÍPIO, https://www.itaocara.rj.gov.br/, OU PELO SITE DE LICITAÇÕES DO LICITANET, https://licitanet.com.br/.CASO O EDITAL SEJA RETIRADO NA SEDE DA SECRETÁRIA MUNICIPAL DE SAÚDE, SITUADA Rua Pastor José Henrique da Mata, nº 530 – Bairro Caxias- Cep.: 28570-000 Bairro Caxias - Itaocara-RJ, O INTERESSADO DEVERÁ INDICAR CPF OU CNPJ, NOME OU RAZÃO SOCIAL E E-MAIL, A SEREM CADASTRADOS NO SISTEMA.

Rua Pastor José Henrique da Mata, nº 530 – Bairro Caxias-Cep.: 28570-000 Bairro Caxias - Itaocara-RJ

Sábado, 10·8·2024

CLASSIMAIS

MAIS FÁCIL DE ACHAR, VENDER E COMPRAR.

O DIA LIGUE E ANUNCIE 2532-5000

- A IMÓVEIS Compra e Venda Pág. 13
- B IMÓVEIS Aluguel Pág. 13
- C NEGÓCIOS Pág. 13
- D EMPREGOS Pág. 13
- E CASA Pág. 13
- F AUTOMANIA Pág.

a imóveis
compra e venda

centro

> bairro de fátima; catumbi; centro; lapa; cidade nova; gamboa; santo cristo; saúde

Leonel CONSÓRCIOS
COMPRA E VENDA
CONSÓRCIOS
Contemplados ou Não
Imóveis, Capital de giro, Autos, Utilitários e Caminhões...
Melhores preços!
Acesse o site
www.leonelconsorcios.com.br
(21) 97012-3333
(21) 96423-1303
(21) 99695-1897

zona sul

> Arpoador; B.Peixoto; Botafogo; Catete; Copacabana; Cosme Velho; Flamengo; Glória; Gávea; Horto; Humaitá; Ipanema; Jd.Botânico; Lagoa; Laranjeiras; Leblon; Leme; Lgo.Machado; Rocinha; S.Conrado; Sta.Tereza; Urca; Vidigal

CATETE R$190.000
Conjugadão, 27m2, quarto/ saleta, cozinha, cabendo fogão/ geladeira, banheiro espaço máquina lavar. Não aceito corretor. Escritura definitiva. Tavares Bastos 67 T.21-99871-2176.

c negócios

negócios diversos

ADVOGADOS INSS
Especialista Direito Previdenciário, LOAS, Auxílio Doença, Benefício Indeferido, Pensões por Morte, Revisão da vida toda, Aposentadorias, Ações Trabalhistas. T.2262-4778/ 99948-3349

COMPRO OURO
Avaliamos e compramos, joias antigas ouro/ platina, pérolas, cédulas, marfim, relógios, moedas antigas, pratarias, canetas, Pagamento em dinheiro, Centro - T.25076728

RENDA EXTRA
Segredo dos Milionários finalmente revelado! Trajetória de 21 homens e mulheres que saíram da pobreza e enriqueceram. Descubra agora: https://osegredodosmilionarios.com.br/

INSS
TEVE SEU BPC/LOAS OU QUALQUER BENEFÍCIO NEGADO??
TEL: 3827-5138
ou 99775-5138
NÓS GANHAMOS PRA VOCÊ!!
ADVOGADOS ESPECIALISTAS
SÓ PAGA APÓS A VITÓRIA

profissionais liberais

APOSENTE-SE JÁ
BPC/LOAS/ Idade/ Tempo. 65anos nunca contribuiu? Você pode se aposentar! Nós iremos até você! Comece pagar quando ganharmos! whatsapp: (21)98228-4845

d empregos

bar e restaurante

COZINHEIRO
Precisa-se de: Cozinheiro e Ajudante de Cozinha. Tratar Rua. Álvaro Alvim nº 21 Loja Centro, Cinelândia

comércio

ALFAIATE
Precisa-se de Oficial de Paletó, salário a combinar. Comparecer Avenida Calógeras 06 sala 303 Castelo RJ tel: 2240-2116/ 2544-6722

demais atividades

MOTORISTA
Admite-se Motorista e Operador Caminhão Munk, experiência em montagem Estruturas Metálicas comprovada em carteira. Comparecer Praça Esplanada nº 08 penha Circular. Currículo: luiza.construmet@gmail.com ou Whatsapp: (21)98814-7367

e casa

CLASSIMAIS
LIGUE
2532-5000

Místicos e Religiosos

SARA D'CIGANA
Cartas e Tarô. Faço/ Desfaço qualquer trabalho: magia, amarrações, separações. Resultados Rápidos!. Cascadura: 2596-6002/ 99962-4326/ 98040-8706 Whatsapp. www.saradacigana.com.br

Massagens e Acompanhantes

>recomendável para maiores de 18 anos
>submeter crianças ou adolescentes à prostituição ou à exploração sexual é crime com pena de reclusão de 4 a 10 anos e multa-art.244-a da lei 8.069/90
>encontros com pessoas desconhecidas podem ser perigosos. aconselha-se marcá-los em lugares públicos, além de informar a alguém local e hora do encontro

ABALA
NOVA IGUAÇU

ABALA NOVA IGUAÇU
Gatas a partir de R$50,00 (Venha Conferir). Travessa Rosinda Martins 06/404 (Próximo Estação Nova Iguaçu). De segunda à sexta de 9:30h às 18:00h e sábado de 9:30h às 14:00h. Tel. (21) 98753-3039 WhatsApp (Admite-se)

MAIS FÁCIL
DE VENDER.
MAIS FÁCIL
DE COMPRAR.
CLASSIMAIS
LIGUE E ANUNCIE: 2532-5000
O DIA

TELEFONES ÚTEIS

Direitos Humanos	**100**
O Disque 100 foi criado para denúncias contra violência, abuso sexual, agressões físicas e/ou psicológicas cometidas contra crianças e adolescentes, denúncias de pessoas em situação de rua, da população LGBTQIA+, de pessoas com deficiência e idosos	
Polícia Militar	**190**
Ambulância Pública (SAMU)	**192**
Corpo de Bombeiros	**193**
Delegacia da Mulher	**180**
Defesa Civil	**199**
Polícia Federal	**194**
Disque Denúncia	**181**
Prevenção as Drogas	**132**
Procon	**151**
Previdência	**135**
Delegacia do Trabalho	**158**

O DIA

INÊS 249

Ataque

AMERICA RECEBE O FRIBURGUENSE

Após vencer o jogo de ida, em Nova Friburgo, por 1 a 0, o America precisa do empate com o Friburguense, hoje, às 14h45, no Giulitte Coutinho, para ir às oitavas de final da Copa Rio. O vencedor do duelo irá encarar o Volta Redonda

CLÁSSICO NO NILTÃO!

Confronto de gigantes na área

Vasco e Fluminense duelam com destaque para o primeiro embate entre Vegetti e Thiago Silva

DANILLO PEDROSA
danillo.pedrosa@odia.com.br

Num clássico de concorrentes diretos para escapar do rebaixamento no Brasileirão, dois veteranos protagonizam um duelo à parte que pode definir os rumos do confronto. Aos 39 anos, Thiago Silva, do Fluminense, tem a missão de parar o argentino Vegetti, de 35, maior esperança de gols do Vasco no duelo de hoje, às 21h30, no Nilton Santos.

O artilheiro do Vascão no campeonato, com seis gols, foi o grande nome da reação sob comando de Rafael Paiva, que levou o time para longe do Z-4. Hoje, no entanto, terá do outro lado um 'Monstro' na defesa. Desde a estreia de Thiago Silva, o Tricolor ainda não sofreu gols no Brasileiro e conquistou quatro vitórias seguidas, todas por 1 a 0.

Do lado Tricolor, manter a boa sequência fará o time dormir fora do Z-4, além de ficar a apenas um pontinho do Cruz-Maltino. Já o Gigante, depois de saltar na tabela, está há três rodadas sem ganhar e pode ficar novamente mais perto da zona da degola se tropeçar.

O Vasco contará com a volta de João Victor, que era titular antes de sofrer lesão no joelho direito, à lista de relacionados. O Fluminense pode ter a estreia do volante Bernal, regularizado, mas Serna, com dores na panturrilha, será desfalque.

PENDURADOS DO VASCO

O Vasco conta com uma extensa lista de pendurados para o clássico com o Fluminense. David, Hugo Moura, Adson, Rossi, João Victor, Victor Luís e Praxedes já preocupam a comissão técnica para o decorrer do Brasileirão

ÍDOLO DE SAÍDA

Fred não é mais diretor de planejamento do Fluminense. Ontem, o clube anunciou que o ídolo pediu para deixar o cargo alegando questões pessoais. Fred era diretor de planejamento desde o fim de 2022. Poucos meses após se aposentar, ele começou sua trajetória como dirigente a convite do presidente Mário Bittencourt, de quem é muito próximo.

LEANDRO AMORIM / VASCO

O atacante Vegetti é o principal artilheiro do Vasco na temporada

FICHA TÉCNICA

VASCO

Léo Jardim; Paulo Henrique, Maicon, Léo e Victor Luís; Sforza, Hugo Moura, Mateus Carvalho e Payet; Adson e Vegetti. **Técnico:** Rafael Paiva

FLUMINENSE

Fábio; Samuel Xavier, Thiago Silva, Thiago Santos e Diogo Barbosa; André, Martinelli, Ganso e Arias; Keno e Kauã Elias. **Técnico:** Mano Menezes

Local: Estádio Nilton Santos **Árbitro:** Anderson Daronco (RS) **Horário:** 21h30

MARCELO GONÇALVES/ FLUMINENSE

O Tricolor iniciou recuperação no Brasileirão após a chegada de Thiago

FLAMENGO

Gabigol envolvido em nova polêmica

Atacante respondeu às críticas da torcida após pegar camisa do Palmeiras, em Sampa

O atacante Gabigol, de 27 anos, se pronunciou sobre a foto polêmica na qual ele aparece rodando a camisa do Palmeiras após a classificação do Flamengo às quartas de final da Copa do Brasil, quarta-feira, no Allianz Parque. Em sua conta no X (antigo Twitter), o camisa 99 chamou os críticos de chatos e reforçou o carinho que ele tem pelo Rubro-Negro.

"Entendeu? Vocês estão chatos, hein. Tudo é a forma que vocês veem, e vocês estão escolhendo o lado da chatice", disse Gabigol nas redes sociais.

Um vídeo que circula na web mostra o momento em que aconteceu toda a polêmica. Após a vitória por 1 a 0 do Palmeiras sobre o Flamengo, que garantiu a classificação do time de Titeàs quartas de final da Copa do Brasil, o atacante foi saudar os flamenguistas que no estádio e, como havia trocado de camisa com adversário, comemorou girando a camisa do Alviverde.

VICTOR MONTEIRO / ESTADÃO CONTEÚDO

Gabi gira a camisa do Palmeiras

SÓCIOS CONVOCADOS

O Flamengo convocou os sócios para a eleição que definirá o novo presidente do clube, dia 9 de dezembro. Após anos, o pleito voltará a ser em um dia útil, uma segunda-feira. A votação será das 8h às 21h, no ginásio Hélio Maurício, na Gávea. Os sócios votarão nas chapas que têm o candidato à presidência e os integrantes que ficarão no Conselho Deliberativo de 2025 a 2027.

BOTAFOGO

John Textor critica justiça desportiva

Levantamento do empresário aponta aumento de jogos suspeitos de manipulação

Dono da SAF do Botafogo John Textor compartilhou matéria do site 'Inside World Football' que aponta aumento de 200% no número de partidas suspeitas de manipulação na América do Sul. Ele aproveitou para criticar a postura da Justiça Desportiva brasileira por não levar em consideração suas denúncias.

"Os tribunais desportivos do Brasil continuam a perseguir os que levantam questões sérias e evidências de manipulação de jogos, negando as verdades óbvias. A obstrução às investigações sobre a corrupção é tão grave quanto a própria corrupção", disse.

A reportagem compartilhada pelo americano levou em conta levantamento dos especialistas em integridade esportiva Starlizard Integrity Services (SIS). Ao todo, eles monitoraram 36.841 partidas entre janeiro e junho deste ano. Desse número, 79 jogos foram considerados suspeitos.

tabelaçoaço

■ **site:** www.odia.com.br

CAMPEONATO BRASILEIRO - SÉRIE A

	CLASSIFICAÇÃO				SALDO					
	CLUBES	**PT**	**J**	**V**	**E**	**D**	**GP**	**GC**	**S**	**AP**
1º	Botafogo	43	21	13	4	4	35	20	15	68,0%
2º	Flamengo	40	20	12	4	4	34	20	14	66,0%
3º	Palmeiras	37	21	11	4	6	28	17	11	58,0%
4º	Fortaleza	36	19	10	6	3	24	18	6	63,0%
5º	Cruzeiro	35	19	11	2	6	28	20	8	61,0%
6º	São Paulo	35	21	10	5	6	29	21	8	55,0%
7º	Bahia	32	21	9	5	7	29	25	4	50,0%
8º	Athletico-PR	28	19	8	4	7	22	20	2	49,0%
9º	Atlético-MG	28	19	7	7	5	28	28	0	49,0%
10º	Bragantino	26	19	7	5	7	24	23	1	45,0%
11º	Vasco	24	20	7	3	10	22	31	-9	40,0%
12º	Criciúma	24	19	6	6	7	28	29	-1	42,0%
13º	Juventude	22	19	5	7	7	21	25	-4	38,0%
14º	Grêmio	21	19	6	3	10	17	22	-5	36,0%
15º	Vitória	21	21	6	3	12	23	32	-9	33,0%
16º	Internacional	21	16	5	6	5	14	14	0	43,0%
17º	Fluminense	20	20	5	5	10	16	24	-8	33,0%
18º	Corinthians	20	21	4	8	9	19	28	-9	31,0%
19º	Cuiabá	17	19	4	5	10	19	25	-6	29,0%
20º	Atlético-GO	12	21	2	6	13	17	35	-18	19,0%

🟩 Libertadores 🟩 Pré-Libertadores 🟦 Sul-Americana 🟧 Zona neutra 🟥 Rebaixamento

PRÓXIMOS JOGOS - SÉRIE A

JOGO			HORA	LOCAL
22ª RODADA / HOJE				
Fortaleza	x	Criciúma	**16h**	Castelão
Cuiabá	x	Grêmio	**19h**	Arena Pantanal
Cruzeiro	x	Atlético-MG	**21h30**	Mineirão
Vasco	x	Fluminense	**21h30**	Nilton Santos
Corinthians	x	RB Bragantino	**21h30**	Neo Química Arena
22ª RODADA / AMANHÃ				
Juventude	x	Botafogo	**11h**	Alfredo Jaconi
Bahia	x	Vitória	**16h**	Fonte Nova
Flamengo	x	Palmeiras	**16h**	Maracanã
São Paulo	x	Atlético-GO	**16h**	Morumbis
Internacional	x	Athletico-PR	**19h**	Beira-Rio

INGRESSOS À VENDA
É ASSIM QUE ACABA
BASEADO NO BEST-SELLER FENÔMENO GLOBAL
DE COLLEEN HOOVER
WAYFARER
@SonyPicturesBR
#EAssimQueAcaba
VERIFIQUE A CLASSIFICAÇÃO INDICATIVA.
ACESSIBILIDADE DISPONÍVEL
100 YEARS COLUMBIA PICTURES
PROPRIEDADE DA COLUMBIA TRISTAR MARKETING GROUP, INC. AUTORIZADO APENAS PARA USO PROMOCIONAL. A VENDA, DUPLICAÇÃO OU TRANSFERÊNCIA DESTE MATERIAL É ESTRITAMENTE PROIBIDA.
ASSISTA HOJE EXCLUSIVAMENTE NOS CINEMAS

CANOAGEM

Isaquias Queiroz celebra a prata e as suas cinco medalhas olímpicas

Brasileiro, que chegou em segundo lugar na final do CI 1000m em Paris, se igualou às lendas Torben Grael e Robert Scheidt

Os Deuses do Olimpo tem mais um integrante. Ao brilhar na final do CI 1000m nos Jogos de Paris e subir ao pódio, Isaquias Queiroz conquistou a quinta medalha olímpica de sua carreira, igualando-se a lendas do Brasil como os velejadores Torben Grael e Robert Scheidt. A prata veio com o tempo de 3min44s33, atrás apenas do checo Martin Fuksa, campeão mundial, que faturou o ouro com 3min43s16, novo recorde olímpico. O bronze foi do moldávio Serghei Tarnovschi, com 3min44s68.

Em Paris, Isaquias tinha a chance de igualar o recorde de medalhas olímpicas, alcançado pela ginasta Rebeca Andrade, dona de seis pódios. Não conseguiu, mas a grande arrancada na decisão de ontem, subindo do quinto lugar para o segundo, serviu de superação e alívio para o canoísta. Esperança de pódio brasileiro, ele chegou pressionado à França, vinha da frustração pelo último lugar no C2 500m e não escondeu que teve de superar decepções e problemas psicológicos para subir ao pódio e poder homenagear o filho.

“Sensação de alívio, de felicidade. O ano de 2023 foi muito especial para mim, percebi o que é não ser campeão mundial (terminou em sexto), o que é ser humano, ter problemas mentais e psicológicos”, desabafou, ressaltando a temporada sabática na qual passou sem disputas para descansar o corpo e a mente e ficar com a família em Ilhéus, na Bahia.

“Chegar aqui com a prata é ser campeão olímpico para mim. Cheguei à seleção em abril e tive que correr muito para chegar aqui. Fico feliz de poder chegar a essa quantidade de medalhas (cinco). Queria que fossem mais duas, com o ouro seria melhor ainda, mas estou feliz por ter ganhado a de prata e chegado na marca de Scheidt e Torben. Não tem como tirar o brilho desses caras, são os pioneiros do Time Brasil”, frisou, ainda recordando de uma bússola que ganhou de Torbel para “guiar sua carreira.”

AFP

Medalha na mão, Isaquias enaltece suas conquistas olímpicas

PROMESSA PARA O FILHO

Homenagem com ‘Dragon Ball’

Feliz e emocionado, Isaquias Queiroz aproveitou para homenagear o filho Sebastian, de seis anos, sua inspiração nas competições. “Ele me disse: ‘Pai quero medalha de ouro’. Não vai dar ouro, mas vou ao pódio”, celebrou o canoísta, que na hora de receber a medalha comemorou de maneira diferente para atender seu herdeiro.

“Meu filho me pediu pra fazer o (gesto) Kamehameha. A gente assiste muito Dragon Ball e fiquei feliz de subir no pódio”, revelou Isaquias, com a sensação de dever cumprido:

“Tirei um peso das costas. Muita gente não acreditou em mim. Chegar aqui e ser medalha de prata, porta bandeira... Saí de uma modalidade pequena e hoje o Brasil inteiro conhece a canoagem”.

LASCOU!

Pedido para troca após queda

Isaquias Queiroz tinha uma grande motivação em Paris: buscar medalhas para presentar os filhos Sebastian, de 7 anos, e Luigi, de 1 aninho. Ele conseguiu, mas teve um pequeno imprevisto após o feito. Ao subir no pódio, pegar sua peça e comemorar com a família, a medalha caiu no chão e deu uma lascada depois que o canoísta colocou o prêmio no pescoço de Sebastian.

Chateado, Isaquias pediu à organização dos Jogos para trocar de medalha (as conversas seguem em andamento). “Ganhei medalha de prata e bronze no Rio, o ouro em Tóquio, mas ganhar essa prata na frente dos filhos e da esposa é maravilhoso”, disse.

BLAKE
LIVELY
NEM SEMPRE AS VERDADES
NUAS E CRUAS SÃO BONITAS.
É ASSIM
QUE ACABA
BASEADO NO BEST-SELLER
FENÔMENO GLOBAL
DE COLLEN HOOVER
ASSISTA NA CINEMARK™

VÔLEI DE PRAIA

Mulheres de areia que valem ouro

Ana Patrícia e Duda superam canadenses Brandie e Melissa, por 2 sets a 1, no Estádio Torre Eiffel

Das areias do belo e suntuoso Estádio Torre Eiffel para a eternidade. Ana Patrícia e Duda fizeram história e conquistaram o ouro no vôlei de praia dos Jogos de Paris. A medalha tão desejada veio ontem, após a vitória sobre a dupla canadense Brandie e Melissa por 2 sets a 1 (parciais 26/24, 12/21 e 15/10), em um feito que quebrou jejum de 28 anos da modalidade sem subir ao lugar mais alto do pódio em Olimpíadas.

Emocionadas, Ana Patrícia e Duda celebraram a conquista do ouro. Com razão. Afinal, elas se juntaram a Jackie Silva e Sandra Pires (Atlanta 1996) como as únicas campeãs olímpicas do vôlei de praia feminino.

“Não sei o que passa na minha cabeça. É uma coisa surreal. A gente viveu, sonhou, lutou e conseguiu depois de 28 anos. Só tenho que agradecer a Deus e à minha família, meu time, Ana Patrícia. Inexplicável. A gente nunca mais vai esquecer esse momento”, disse Duda, que, ao lado de Ana Patrícia, chegou a Paris como líder do ranking mundial.

Favoritas ao ouro, elas não se deixaram levar pela posição e mantiveram o foco no trabalho. “Eu confesso que está até difícil de falar alguma coisa agora, estou tentando processar. Acho que a gente nunca se deslumbrou com esse número, de sermos líderes do ranking. A gente sempre acreditou muito no nosso trabalho. Agora, não foi diferente”, destacou Ana Patrícia, que, em Tóquio-2021, fez dupla com Rebecca (foram eliminadas nas quartas de final).

“Queria aproveitar agora e dizer que, depois de 2021, eu recebi tanta mensagem de julgamento, de ódio, de pessoas que queriam que eu desistisse. Acho que eu mereci viver aqui, viver isso com a Duda. Muita gente fala muita coisa, mas, agora, quando forem falar, falem que a gente deu o sangue para ser campeão olímpico para vocês”, desabafou.

Na final de ontem, a dupla brasileira começou mal e as canadenses abriram 8 a 2, mas, com resiliência, reagiu. Ana Patrícia e Duda passaram a frente pela primeira vez com um 18 a 17 e fecharam o primeiro set em 26 a 24. O segundo set começou equilibrado. O Brasil chegou a abrir 9 a 7 de vantagem, mas as adversárias reagiram e fecharam em 21 a 12.

O empate forçou o tie break. Dessa vez, as brasileiras não deram chance ao azar. Dominaram do começo ao fim e venceram por 15 a 10. Ainda houve uma confusão entre as equipes, mas nada que tirasse o foco das brasileiras, campeãs olímpicas.

CARL DE SOUZA / AFP

Duda e Ana Patrícia quebraram jejum de 28 anos do Brasil sem um ouro olímpico no vôlei de praia, desde Jackie Silva e Sandra Pires, em Atlanta

DUPLA DE TALENTO QUE LEVA O BRASIL A UMA POSIÇÃO NOBRE NO ESPORTE

■ Dupla favorita ao ouro nos Jogos de Paris, Ana Patrícia e Duda devolveram o Brasil à posição mais nobre do vôlei de praia. O país só fica atrás dos Estados Unidos no quadro de medalhas (três ouros, sete pratas e três bronzes), apesar de ter no total mais pódios que os americanos (11 a 13).

Ana Patrícia e Duda lideram o ranking mundial e, nos últimos dois anos, têm sido o grande destaque do País no circuito mundial. Elas estiveram juntas na disputa dos Jogos Olímpicos da Juventude de Nanquim, em 2014 e retomaram a parceria no início de 2022.

Em Tóquio, Ana Patrícia e Duda estiveram em duplas diferentes e não escaparam da campanha desastrosa do País, que pela primeira vez não conquistou nenhuma medalha no vôlei de praia em uma edição de Jogos Olímpicos.

Formando dupla com Ágatha, Duda foi eliminada na segunda fase dos Jogos de Tóquio pelas alemãs Kozuch e Ludwig. Já Ana Patrícia, ao lado de Rebecca, se despediu da Olimpíada nas quartas de final ao cair para a dupla suíça Heidrich e Vergé-Dépré. Ontem foi o dia de reescrever a hitória.

VÔLEI

Brasil entra em quadra por um lugar no pódio

Depois da amarga derrota, no tie-break, para os Estados Unidos na semifinal, o Brasil agora luta pela medalha de bronze no vòlei feminino. A Seleção entra em quadra para encarar a Turquia, hoje, 12h15, na Arena Paris Sul, em busca de um lugar no pódio.

Apesar de ter ficado fora da grande final, o técnico José Roberto Guimarães, tricampeão olímpico, destacou a importância do terceiro lugar. “Eu nunca gostei de time brasileiro nessa condição (disputar o bronze). Passou, não vai voltar. O que é importante para gente? Mostrar que estamos entre os melhores e levar uma medalha para casa, ter orgulho disso. Eu acho frustrante ficar sem medalha, sem nada, aí eu vou ficar chateado. Mas eu quero lutar por esse bronze”, afirmou.

A seleção brasileira chegou à semifinal com a melhor campanha dos Jogos Olímpicos, sem perder um set sequer até a derrota para os Estados Unidos. A missão, agora, é superar a tristeza e a frustração para se manter no pódio olímpico, já que foi medalha de prata em Tóquio-2021.

FUTEBOL

Seleção em busca do título inédito

Chegou o dia de a seleção brasileira feminina buscar a inédita medalha de ouro em Olimpíadas, hoje, às 12h, diante dos Estados Unidos, no estádio Parque dos Príncipes, em Paris. Com duas pratas conquistadas na história dos Jogos, o Brasil vai para a decisão embalado após as vitórias sobre as donas da casa, França (1 a 0), e a campeã mundial Espanha (4 a 2).

Para a decisão de hoje, a equipe de Arthur Elias conta com o retorno de Marta, que cumpriu suspensão nos últimos dois jogos. O treinador, no entanto, não revelou se a Rainha voltará como titular. “A recuperação é muito importante, e fazemos um acompanhamento para definir quem será titular. É muito bom contar com o retorno da Marta e ela está incluída nesse método de trabalho”, disse o técnico.

Com ou sem Marta, o Brasil encara os Estados Unidos com sabor de revanche. Nas duas pratas olímpicas, a Seleção perdeu justamente para as norte-americanas na final, em Atenas-2004 e Pequim-2008.

ATLETISMO

Alison dos Santos conquista o bronze

Apenas 47s26 separaram Alison dos Santos entre a largada e o sonho de mais uma medalha olímpica. O Piu conseguiu deixar para trás o desempenho abaixo nas classificatórias e conquistou o bronze nos 400m com barreiras, ontem, no Stade de France, na Olimpíada de Paris. O brasileiro ficou atrás apenas do americano Rai Benjamin, que levou o ouro com 46s46, e do norueguês Karsten Warholm, campeão olímpico em Tóquio e dono do recorde mundial (45s94), que ficou com a prata com o tempo de 47s06.

Alison conseguiu fazer uma boa prova, sem derrubar nenhuma das dez barreiras. Na reta final, o brasileiro tentou ainda uma arrancada para buscar a prata, mas não conseguiu ter fôlego para superar o norueguês.

A medalha conquistada por Alison é a segunda dele nesta prova. Em Tóquio-2021, o brasileiro ficou com o bronze e foi ao pódio olímpico pela primeira vez na carreira. Neste ano, em Paris, Piu chegou como um dos favoritos a conquistar uma medalha nos 400m com barreiras.

Em 2022, o atleta foi campeão desta prova com o terceiro melhor tempo da história 46s29 no Mundial de atletismo. Em fevereiro do ano passado, porém, Alison dos Santos sofreu uma grave lesão do menisco lateral do joelho direito e precisou passar por cirurgia.

Mesmo com a lesão logo no ano anterior aos Jogos, Piu se recuperou, conquistou uma nova medalha olímpica e se tornou o segundo brasileiro do atletismo a conseguir subir ao pódio em Paris. Antes dele, Caio Bonfim ficou com a prata na marcha atlética.

MARTIN BERNETTI / AFP

Alison dos Santos comemora a sua segunda medalha olímpica

DIA A DIA

GIULLIA PENALBER TERMINA EM 5º

A brasileira Giullia Penalber não conseguiu a primeira medalha olímpica da história do País no wrestling. Ela foi dominada pela chinesa Hong Kexin e saiu derrotada em menos de dois minutos na luta pelo bronze na categoria até 57 kg e ficou com o quinto lugar.

O desempenho de Giullia Penalber foi o melhor do Brasil na modalidade em todas as Olimpíadas. Ao chegar na disputa pelo bronze, ela superou Rosângela Conceição, que foi oitava colocada na disputa até 72kg nos Jogos Olímpicos de Pequim, em 2008.

BÁRBARA ENTRE AS 10 MELHORES

Bárbara Domingos foi a primeira brasileira a ser finalista na ginástica rítmica individual. Ela terminou na 10ª posição e celebrou a conquista. “Estou muito feliz. Independente do resultado, estou muito orgulhosa de mim mesma, de estar entre as 10 melhores do mundo”, disse a atleta de 24 anos.

SONHO ACABA POR UMA LESÃO

Medalha de ouro no Pan-Americano de 2023 e no Mundial deste ano, o Brasil não conseguiu a vaga na final geral por equipes de ginástica rítmica. Após começar bem, o conjunto sofreu com a lesão de Victoria Borges e ficou de fora da disputa de medalha. A atleta competiu mesmo lesionada.

QUADRO DE MEDALHAS

POSIÇÃO	PAÍS	OURO	PRATA	BRONZE	TOTAL
1º	Estados Unidos	33	39	39	111
2º	China	33	27	23	83
3º	Austrália	18	16	14	48
4º	Japão	16	8	13	37
5º	Grã-Bretanha	14	20	23	57
6º	França	14	20	22	56
7º	Coreia do Sul	13	8	7	28
8º	Holanda	13	6	10	29
9º	Alemanha	12	9	8	29
10º	Itália	11	12	13	36
11º	Canadá	7	6	11	24
12º	Nova Zelândia	6	7	2	15
13º	Hungria	5	5	5	15
14º	Uzbequistão	5	0	3	8
15º	Espanha	4	3	8	15
16º	Irlanda	4	0	3	7
17º	**BRASIL**	3	6	9	18
18º	Ucrânia	3	4	4	11
19º	Suécia	3	4	3	10
20º	Romênia	3	4	1	8
21º	Bulgária	3	1	3	7
22º	Bélgica	3	0	6	9
23º	Irã	2	4	2	8
24º	Azerbaijão	2	2	1	5
25º	Croácia	2	1	3	6
25º	Cuba	2	1	3	6
25º	Quênia	2	1	3	6
28º	Sérvia	2	1	0	3
29º	Áustria	2	0	2	4